Gero Grassi

Solo per intimi
Passeggiata storico-familiare

Terlizzi: La famiglia Grassi - Grasso dal 1587 al 2018
Dal Concilio di Trento, all'Editto di Saint Cloud,
allo Stato Civile dei giorni nostri

Natalità, Battesimi, Filiazione, Nuzialità, Longevità, Mortalità, Malattie, Guerre, Costumi, Mestieri, Professioni, Emigrazioni, Immigrazioni, Istituzioni

Terlizzi 1935: Angela Grassi - Ostetrica
detta "Cum'Angiuléin"
(18.12.1898-18.5.1985)

Terlizzi 1947: Paola Grassi - Ostetrica
detta "La Vommère"
(10.8.1893-18.12.1975)

CSL PEGASUS EDIZIONI

- **Questo libro é costato enormi sacrifici all'Autore ed ha avuto un notevole costo economico coperto direttamente dall'Autore.**
- **Per motivazioni diverse non ha prezzo, nè é in vendita.**
- **Il libro riporta dati sensibili che nessuno può utilizzare. Lo scopo del libro è solo storico.**

CSL PEGASUS EDIZIONI
ISBN 978-88-6271-089-3
© Copyright 2019
Proprietà letteraria riservata

“Lavoro di interesse universale”

di Maria Grassi e Maria Grassi
Professoressa di Lettere - Preside

Non è semplice da ‘Grassi’ prefazionare un lavoro di ricerca eseguito da un ‘Grassi’.

Noi, tuttavia, riteniamo di farlo con serenità d’animo e modestia intellettuale. Il lavoro ha costituito per l’Autore un impegno costante e serio, oltre che di notevole spessore qualitativo e quantitativo.

Egli ha dovuto impegnarsi con energica forza di volontà e, diciamo anche, di curiosità nella lettura e nella interpretazione di più documenti quali sono i Registri dei Battesimi, dei Matrimoni e dei Decessi conservati presso l’Archivio Capitolare della Concattedrale di Terlizzi e poi sui Registri demografici del Comune per la ricostruzione genealogica della famiglia di appartenenza.

Tenuto conto dell’analisi fatta su documenti relativi ad un arco di tempo lungo, plurisecolare, non rimane che elogiare il laborioso lavoro di ricerca certosina segnato da enorme utilizzo di tempo ritagliato agli innumerevoli impegni di varia natura.

L’Autore stesso nelle pagine seguenti fa cenno alla enormità di polvere mangiata nello scorrere i vari testi secolari e noi aggiungiamo che il lavoro merita degno plauso per l’enorme pazienza dettata da marcate doti intellettuali e culturali nel creare un metodo di ricerca valido che, con ripetute ed intersecantesi verifiche ad incrocio, ha portato faticosamente nel tempo alla strutturazione della piramide genealogica della famiglia ‘Grassi-Grasso’; cosa né semplice, né facile per chi conosce il vero lavoro di ricerca.

Questo lavoro, riteniamo, possa offrirsi da esempio e guida ad altri, che siano soggetti scolarizzati o non, per lavori di vera ricerca che non siano semplici scopiazzature informi ed anonime prive di rilevanti personali deduzioni e osservazioni.

Infatti l’analisi dei documenti operati dall’Autore procede a mo’ di avventura nella ricerca dei dati che registrano data di nascita, vita e data di morte di ciascun soggetto. Spesso, indietro nel tempo, risulta deceduto una persona di cui non è registrata la nascita, ma che pure è cresciuto nel tempo sino a costruirsi una famiglia con moglie, figli, nipoti e pronipoti.

Qui subentra il fiuto intellettivo ed intelligente del vero ricercatore che ritrova il bandolo della matassa procedendo a ritroso sino al completamento dei dati anagrafici di quella persona.

Tutto questo rende un lavoro, quello del nostro Autore, geniale e di interesse universale perché, al di là della determinazione dell’albero genealogico della famiglia Grassi-Grasso, fa trasparire norme e regole per la ricostruzione storica, di qualsiasi evento.

Con l’augurio e l’auspicio che i lettori sappiano rilevarlo!

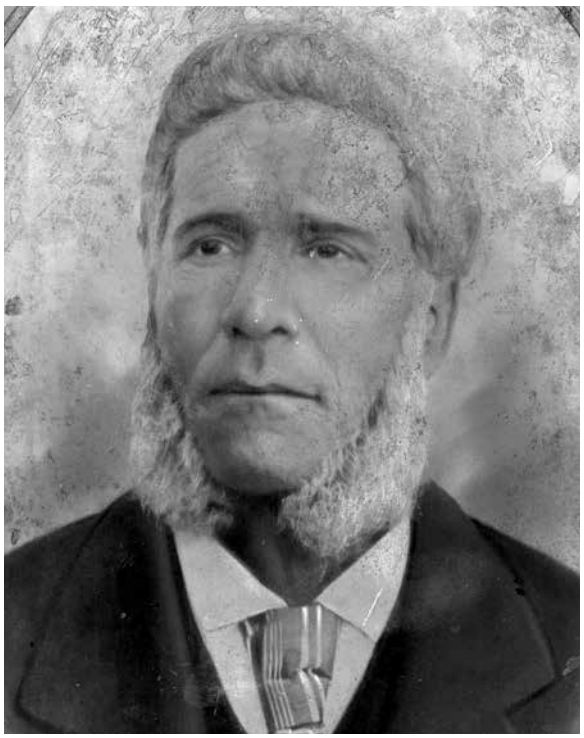

Terlizzi: 25.04.1881.
Marco Grassi (25.4.1841-15.3.1911). Trattasi del "Capostipite" del ramo dei Grassi soprannominato "Zambène".
È la foto più vecchia riprodotta nel libro e fu realizzata dalla Ditta Barbiera di Trani-Andria.
(Foto di Marco Grassi)

Pasquale Grassi (21.3.1880-24.1.1971).
(Foto di Pasquale Grassi, deceduto)

Maria Grassi (25.8.1952), Professoressa di Lettere.
(Foto Archivio Facebook)

Maria Grassi (27.9.1938), Preside.
(Foto Archivio Il Confronto)

“Noi dall’Aldilà sappiamo tutto e vi seguiamo”

di Paola Grassi
Ostetrica Comunale
10 agosto 1893 - 18 dicembre 1975

Il sole splendeva forte ed il triste e maltenuto Cimitero di Terlizzi era rischiarato da un bagliore accecante che faceva splendere le dure pietre della nostra terra.
Era una bella mattina del 29 giugno 1999.
Dalla mia morte, avvenuta nella fredda ed uggiosa giornata del 18 dicembre 1975, erano ormai passati ventiquattro lunghi anni.
Terlizzi era cambiata. La mia Terlizzi aveva subito grandi e profonde trasformazioni. Tanti amici e parenti mi avevano raggiunto nell’Aldilà. Alcuni anche qui, al buio delle tenebre, mi avevano riconosciuto ed erano stati gentili con me, informandomi di quanto avvenuto nel paese dopo la mia dipartita. Altri, come al solito, si erano chiusi e difficilmente interloquivano, quasi a voler difendere una intimità che in questo Regno non esiste.
A mano a mano che i parenti ed i conoscenti raggiungevano l’Eterno Riposo, ero sempre informata delle novità terrestri.
Una notizia cui tenevo particolarmente era quella legata all’abitazione in cui ero vissuta per tantissimi anni e dalla quale mi ero congedata il giorno del mio funerale. Avevo saputo che pochi mesi dopo l’inizio del 1976, la padrona di casa, dopo una piccola ristrutturazione, aveva affittato i locali alla Coldiretti, poi nel 1985 era sorto il Centro Studi “*Michele De Napoli*”, nel 1988 si era stabilita la sede della Democrazia Cristiana, nel 1995 la Confcommercio e dal 1999 l’UPSA Confartigianato. Ero legatissima al luogo in cui ero vissuta e dal quale erano passate intere generazioni di concittadini. Mi aveva fatto particolarmente piacere sapere che la mia abitazione avesse ospitato realtà associative in cui c’era vita. Ai miei tempi erano passati tanti nascituri, in seguito si erano avvicendate realtà associative nelle quali gli uomini si confrontano e crescono.
Bene, dopo questi lieti ricordi, veniamo al giugno 1999.
La mattina del 29, mio giorno onomastico, verso le dieci, un bagliore rischiarava il mio loculo. Era stata improvvisamente tolta la lapide e tra me ed il mondo c’era solo una fila di mattoni. Mia madre Teresa, che riposa sotto di me, quasi a testimoniare una unione che si é protratta dalla mia nascita sino al suo decesso avvenuto il 28 novembre 1953, mi chiamò per avvisarmi che le avevano tolto la lapide. Mi resi conto che qualcosa o qualcuno interrompeva il nostro sonno eterno.
Perché avveniva questo? Chi disturba due povere morte che non arrecano fastidio ad alcuno? Vogliono cacciarci dal nostro rifugio? Intendono trasferirci altrove? Queste ed altre domande brulicano nella mia mente. Sino a che non mi rendo conto chi c’è dietro i mattoni.
Riconobbi subito, a distanza di ventiquattro anni da quando lo avevo lasciato, **Gero**, il figlio di mio nipote **Peppino**.
Gero, nipote di mio fratello **Girolamo**, costituiva per me un figlio. L’avevo aiutato a nascere, l’avevo visto mettere i primi passi, frequentare l’asilo, la scuola elementare, la media inferiore. Ero stata al suo Battesimo, alla Prima Comunione, alla Cresima. Veniva da me tutti i santi giorni dell’anno. D’estate, mattina e sera, giocava nello spazio antistante la mia abitazione. L’avevo lasciato che frequentava l’ultimo anno del Liceo Classico ed era fidanzato con una brava ragazza,

compagna di scuola, *Rosa Tesoro*, anche lei portata alla luce quando svolgevo la professione di ostetrica.
Quando aveva quattro anni, eravamo nel 1962, **Gero**, mentre giocava in casa mia, una sera d'inverno, era finito nel braciere bruciandosi completamente la mano destra. Ricordo che corsi, portandolo in braccio, come una dannata, da donna *Maria Tatulli,* farmacista in Piazza Cavour. *Maria*, con il grande amore che la contraddistingueva, gli curò la mano con una serie di pomate e fasciature, cambiate quotidianamente per oltre un mese, tanto da farla tornare normale.
Il giovane liceale che ricordavo era diventato già uomo. Aveva 41 anni e dimostrava maturità e serenità. Di lui spesso mi avevano parlato mio fratello **Girolamo** e mia cognata *Maria Giuseppe D'Elia* che, raggiuntimi nel 1986, mi avevano raccontato che si era sposato con *Rosa* da cui era nato **Giuseppe**. Lavorava, aveva una bella casa, era sovraimpegnato tra Radio, Giornali, Acli e Partito. Poi alcuni anni dopo avevo saputo anche che gli era nato il secondo figlio, **Daniele Gaetano** e che si erano trasferiti alla villa. Infine che era stato Sindaco di Terlizzi. Tante belle notizie mi erano pervenute grazie ad alcuni conoscenti sopraggiunti nell'Aldilà dopo gli anni '90.
Con **Gero**, armeggiava, e anche lui riconobbi subito, *Franco Giusti*, il titolare della prima Agenzia Funebre di Terlizzi aperta nel 1971 vicino casa mia, in Piazza IV Novembre, 20. *Franco* allora era un giovane intraprendente, da poco tornato dalla Germania, dove aveva fatto il muratore, coniugato con *Nunzia De Palma*. Tramontata l'era dei sagrestani che svolgevano i funerali, gli affari, per *Franco*, erano andati bene e l'Agenzia era ormai avviatissima. Avevo instaurato con lui un ottimo rapporto sin dal primo momento e piacevolmente avevo seguito la nascita di *Annalisa*, poco tempo prima che io lasciassi il mondo.
Al momento del mio trapasso, per ringraziarlo della compagnia offertami e della bontà con la quale mi aveva trattato, dissi a **Gero** che la mia vecchia radio, quella che durante la guerra ci aveva consentito di ascoltare Radio Londra e Radio Bari, che piaceva tantissimo, fosse data a *Nunzia* e *Franco Giusti* a testimonianza della mia amicizia. So, per averne avuta notizia anche qui, che l'hanno fatta ristrutturare e la tengono come cimelio nella bella casa che, dopo tanti sacrifici, hanno costruito e nella quale vivono con gli altri due figli *Mariangela* ed *Armando*.
Non capivo, mentre questi ed altri pensieri mi frullavano in testa, cosa stessero facendo.
Ad un certo punto vidi **Gero** che fissava la mia foto posta sopra la lapide. I suoi occhi luccicavano e raccontava a Franco, in un silenzio totale, quanto mi avesse voluto bene e quanto io lo avessi corrisposto, proprio come un figlio. Era il primo pronipote **Grassi** ed era l'unico che avessi a Terlizzi. Ricordava a *Franco* tante esperienze vissute, parlava di cose che mi erano completamente passate dalla mente, considerato il luogo in cui mi trovavo. Lo chiamai con voce flebile e lui inizialmente si spaventò. Poi comprese appieno e si rasserenò. Poteva avere paura di me che lo avevo aiutato a nascere? Certamente no. Avutosi da un primo momento di sbigottimento, si avvicinò per ascoltarmi meglio. Fu in quel momento che gli chiesi cosa stessero facendo.
"*Zia Paolina, sono Gero, come stai?*"
"*Come vuoi che stia, figlio mio*" gli risposi. "*Qui stiamo tutti bene, non diamo fastidio a nessuno. Quasi nessuno ci reca disturbo. Abbiamo però qualche problema di pulizia perché il Comune ci ha dimenticati. Necessitano opere di manutenzione. In qualche loculo d'inverno piove, in qualche altro entrano piccoli insetti e scarafaggi. Qualcuno di noi si lamenta di essere troppo al buio perché l'impianto elettrico in alcune zone non funziona. Chi é sepolto sotto terra si lamenta perché, quando piove, é irraggiungibile dai parenti. Per il resto stiamo bene e voi, piuttosto?*"
"*Zia Paolina mi fa tanto piacere sentirti. Sai che i nonni ...*".
Lo interruppi "*So tutto*", gli dissi. "*Noi da qui seguiamo quasi giornalmente quanto accade a Terlizzi. Appena arriva qualcuno, e la cosa si ripete quasi tutti i giorni dell'anno, é sottoposto ad un vero e proprio interrogatorio e per una settimana é torchiato dai miei colleghi su quanto non sappiamo. Le prime notizie che vengono chieste sono quelle relative alla salute ed al benessere dei familiari. So benissimo dei tuoi nonni Maria e Girolamo con i quali ho parlato direttamente, dei miei fratelli Fedele e Francesco e delle mie cognate Angelina, Bella e Maria decedute a Bari, di Peppino morto a Potenza. Ma so anche di tanti altri: donna Maria Tatulli, Celeste, le cugine Francesca e Angela Grassi, tutti i Grassi che noi chiamavamo "Zambène" e tanti altri ancora. Devo dire che quando arriva un Grassi, subito chiede di me, forse per un senso di riconoscenza o di rispetto.*

Vengono tutti a trovarmi. Sai, qui mi chiamano, così come a Terlizzi, 'Pauléin la vommere' e mi conoscono tutti, a parte i giovani sopravvenuti e nati dopo gli anni '70."
Alla mia richiesta di una spiegazione del fatto che avevano levato la lapide a me e a mia madre *Teresa,* mi rispose timidamente Gero: "*Zia, ho pensato di farti un regalo. Tu me nei hai fatti tanti ed io ho pensato, senza dire nulla a nessuno, di sostituire le lapidi annerite ed ormai vecchie. Ho pensato di farlo oggi perché é la festa di San Pietro e Paolo. E' il tuo onomastico. Con Franco, che ha provveduto a rifare le lapidi su un marmo migliore e con portafiori, lampade e scritte nuove, sto provvedendo alla sostituzione. Trattasi di un piccolo gesto di affetto verso chi mi ha dato tanto."*
"Non cambi mai, figlio mio! Perché devi spendere soldi inutilmente. Qui non ci serve nulla. Siamo tutti uguali. Ricchi e poveri, belli e brutti, istruiti ed ignoranti, vecchi e giovani. Siamo proprio tutti uguali. Se voi sapeste sulla terra quello che avvertiamo e pensiamo qui, molte cose cambierebbero. E Franco non poteva sconsigliarti di fare questa spesa pazza? Comunque grazie, grazie tante. Questa tua bella idea mi servirà per dimostrare ai tanti abitanti di questo giardino che i miei cari non mi hanno dimenticato. Ti ringrazio anche a nome di mia madre che non ti ha riconosciuto e che certamente più in là ti apprezzerà per quello che hai fatto."
Continuò: "*Gero, fammi sapere cosa sono queste novità che ci pervengono dalla terra. Maschi che si sposano con maschi, femmine che si sposano con femmine, i maschi che vanno in giro con l'orecchino. E' proprio cambiato il mondo, figlio mio? Cosa sta succedendo? E questo telefono che ognuno di voi si porta appresso del quale sentiamo parlare? Qui c'é un giovane, deceduto in una disgrazia con l'automobile, che, addirittura, premendo un bottone manda lettere a tutto il mondo e poi riceve le risposte. Di cosa si tratta? E poi é vero che fra poco tornerete ai centesimi con la Moneta Unica Europea?*"
Sempre un tantino incredulo che io potessi ascoltarlo, egli mi rispose: "*Zia, é il progresso e non solo. C'é anche chi esagera. Sai, da quando sei andata via, tante cose sono cambiate. Il mondo va avanti e spesso non sempre in senso positivo.*"
Ripresi chiedendogli di Terlizzi, la mia Terlizzi: "*Perché nella nostra città c'é molta invidia, si tenta di distruggere tutto? Si combatte chi pensa positivo e tenta di costruire. Ho notizia di un livellamento in basso di Terlizzi superata da tante città viciniori. Perché nella nostra città siete tutti divisi? Su ogni cosa! Ai miei tempi la divisione si riscontrava solo tra Monarchici e Repubblicani. Oggi, invece, siete divisi su tutto. Cosa sta succedendo? In questo modo il paese non cresce. Ho notizia che addirittura, a tantissimi anni dalla mia scomparsa, è ancora chiuso il Teatro Millico, vanto culturale di noi terlizzesi sin dall'inizio del secolo.*"
E **Gero** mi rispose: "*Purtroppo quello che dici é tutto vero. Vedo che sei informatissima.*"
La mia capacità di resistenza alla luce stava affievolendosi, *Franco Giusti* aveva quasi terminato di apporre le nuove lapidi e mi rendevo conto che mio nipote non mi avrebbe più ascoltato. Gli chiesi pertanto se volesse dirmi ancora qualcosa.
"*Zia Paolina*", mi disse, "*voglio che tu sappia tre cose. La prima: nonostante i tanti anni dal tuo decesso, a Terlizzi in molti ti ricordano, parlano bene di te, della tua bravura professionale e della tua totale disponibilità verso tutti. Ed ancora sappi che, il giorno della morte di tuo fratello Giuseppe a Potenza, mi venne l'idea di studiare e ricostruire l'albero genealogico dei Grassi-Grasso per conoscere le nostre origini e la nostra storia. Ho quasi terminato e ho scoperto tante curiosità, anche se questo ha comportato passare tante nottate a lavorare. Un'ultima cosa: zia, non ti ho dimenticato e mai lo potrò fare. Quando passo dinanzi a casa tua, e mi succede spesso, sono convinto che tua sia ancora lì, a visitare le tue pazienti o a trascorrere la serata discutendo con le tue amiche. Mi sembra di vederti sorridente e cordiale nella tua austerità.*"
"*Che mi dici?*" gli risposi, "*Sappi che con me sono nati oltre venticinquemila bambini e non solo a Terlizzi, perché quando ero giovane, subito dopo aver finito la Scuola Ostetrica a Napoli, negli anni della I Guerra Mondiale, esercitavo anche a Ruvo e Molfetta. Da me sono passate tre generazioni intere. In molti casi ho aiutato a nascere la nonna, la madre e la figlia. Mai ho fatto differenza tra ricchi e poveri. Ho frequentato le case dei nobili terlizzesi: i Marinelli, i De Gemmis, i Guastamacchia... Sono stata nelle abitazioni più umili ed in molte occasioni ho svolto la professione al lume di una piccola candela retta da qualche parente. Quasi non vedevo e mentre il nascituro veniva alla luce mi preoccupavo che entrasse in un mondo poverissimo. Ho sempre tentato di svolgere la mia professione*

come una missione. Le tantissime madri terlizzesi che ho visitato di giorno e di notte, senza alcuna interruzione costituivano la mia famiglia allargata. A Natale, a Pasqua mi chiamavano sempre. Il Comune di Terlizzi mi pagava ed io correvo. Sotto l'acqua, sotto le bombe durante la II Guerra Mondiale. Al freddo e al caldo. Sempre, al servizio della città. E devo dirti che di gratificazioni ne ho ricevute: perché la gente mi ha voluto bene e mi ha rispettato.
Quindi non preoccuparti di me. Pensa a Te, caro Gero, a Rosa, ai tuoi figli, alla tua vita. Ricorderai certamente che sino a quando vi ho lasciato, sin dalla tua nascita, ho avuto sul mio comò, accanto alla foto di mia madre, la tua e quella di Michelangelo Sebastiani, figlio della carissima Teresa e di Benedetto. Michy e tu siete stati i miei primi due pronipoti.
Sai bene che mia madre, di fatto, mi indusse a non sposarmi per aiutare i fratelli Girolamo, Fedele, Giuseppe e Francesco e per poter esercitare meglio la professione di ostetrica. Sai quanto amore ho avuto per i figli dei miei fratelli: Peppino, tuo padre, figlio di Girolamo; Cosimo, figlio di Fedele; Teresa, Nino e Lucrezia figli di Ciccillo; l'altra Teresa, l'altro Nino e Franco, figli di Peppino. Ed ho voluto bene anche ai figli e nipoti del mio fratellastro Domenico Grasso che andò via a Catanzaro negli anni '20, e che ebbe i figli Cosimo Damiano, Rita ed Antonietta. Ricorderai che ho partecipato, a Napoli, al matrimonio di Elisabetta nel luglio del 1972. Purtroppo Domenico ha pagato il fatto di aver perso la madre sin da tenerissima età. Poi a quei tempi era diverso da oggi ed un fratellastro era quasi una debolezza familiare. Ricordo anche benissimo Damiano, fratello di tuo padre morto nel 1930 a soli quattro anni e l'altro Damiano, figlio di Fedele morto nel 1953 all'età di venticinque anni.
Mi fa piacere di questa idea che hai maturato a proposito dell'albero genealogico. Non capisco perché parli di Grassi-Grasso. Siamo tutti Grassi, i Grasso sono un errore di trascrizione, in pochissime circostanze."
Fui interrotta da **Gero**, il quale mi comunicò che addirittura mio padre si chiamava **Grasso** e che non trattavasi di errore perché erano tanti i **Grasso** esistenti. Addirittura, mi disse, nella stessa famiglia, alcuni fratelli avevano il cognome diverso. Inizialmente la cosa mi lasciò perplessa, poi mi fece piacere perché così si ricomponeva idealmente una famiglia che, in alcuni casi, aveva visto profonde divisioni proprio sul cognome. Mio padre era un **Grasso**, l'ho appreso ora. Noi fratelli abbiamo sempre ritenuto anomalo il fratellastro **Domenico**, giusto a causa del cognome diverso dal nostro.
"*Caro Gero, ricordo tutto e come vedi, io in vita sempre di poche parole, quante cose ti ho raccontato. Evidentemente tantissimi anni di silenzio mi hanno indotta a ciarlare in questa bella mattina di giugno.*
Sappi che ricordo tutti i Grassi-Grasso, come dici tu e li ho bene in mente.
Ancora cosa voglio dirti. Mi é venuta una idea. Ti manderò, tramite quel giovane di cui prima, alcuni miei pensieri, gli stessi che ti ho narrato questa mattina. Fanne l'uso che ritieni. Potrai usare queste mie riflessioni per la tua storia sui Grassi-Grasso. Quasi come una prefazione dall'Aldilà o un ricordo di chi non c'è più.
Ed infine: salutissimi, da parte mia a tutti i cittadini di Terlizzi. Vivete bene, perché, una volta qui, tutto diventa piacevolmente piatto. È importante spendere bene la vita sulla terra, senza correre dietro a cose inutili.
Grazie ancora per l'idea di rinnovare le lapidi, grazie per la chiacchierata inattesa ed insperata. Ai morti, tutti, riservate un ricordo nel corso delle vostre giornate. A noi fa piacere sapere di essere ricordati. Ciao, figlio mio."

I Capitolo

Il perché di un lavoro

I. 1. - Premessa

Il 22 ottobre del 1994 muore a Potenza, in casa della figlia **Teresa Grassi** (24.9.1941) e del genero *Mario Pomponio*, **Giuseppe Grassi** (2.1.1902-22.10.1994), figlio di *Teresa Tuberoso* e **Cosimo Damiano Grasso** (11.12.1865-30.8.1933).
E' l'ultimo dei fratelli di mio nonno **Girolamo Grassi** (1.4.1896-26.1.1986).
Erano già deceduti in precedenza i fratelli: **Domenico Grasso** (20.10.1898-1.1.1975) figlio della prima moglie di **Cosimo Damiano Grasso**, **Paola Grassi** (10.8.1893-18.12.1975), **Fedele Grassi** (16.2.1899-5.2.1977) e **Francesco Antonio Grassi** (15.6.1905-20.3.1981).
Il Maresciallo di Finanza **Giuseppe Grassi** portava lo stesso nome e cognome di mio padre e di mio figlio. Entrambi Giuseppe, per nostra libera scelta, anche se nel rispetto della tradizione familiare di dare ai figli i nomi dei nonni. Mio padre dal nonno materno *Giuseppe D'Elia* (ortolano); mio figlio dal nonno paterno **Giuseppe Grassi** (insegnante).
In verità cullavo da qualche tempo l'idea di ricostruire l'Albero Genealogico della famiglia **Grassi**. Anzi, più volte avevo messo mano al lavoro, desistendo subito per la sua presumibile complessità. Invece, la scomparsa in una fredda giornata autunnale, dell'ultimo zio di mio padre, suo padrino e persona a cui i miei erano particolarmente legati, mi offre la spinta necessaria per imbarcarmi nella ricerca e realizzare l'idea, perfezionata negli anni successivi e realizzata nei pochissimi spazi lasciati liberi dalla mia professione e dagli impegni sociali, politici e culturali che da anni svolgo. Un lavoro completato dopo la fine del mio impegno parlamentare.
Perché una persona "normale", con una professione e con tanti impegni che gli sottraggono tempo, direi la quasi totalità, decide di "avventurarsi" in una impresa dai contenuti e dai confini sconosciuti e fortemente imprevedibili?
L'uomo ha sempre cercato di scoprire l'ignoto, di leggere nel suo passato per meglio prepararsi ad affrontare il proprio futuro. In me era predominante la volontà di conoscenza della storia della mia progenie, di una famiglia a prima vista apparentemente normale e che indubbiamente non ha raggiunto le proporzioni numeriche di altre famiglie terlizzesi, quali i *De Chirico*, *De Palma*, *Tricarico*.
La spinta interiore di mettere a nudo gli usi, i costumi, la cultura, il modus vivendi di chi ci ha preceduto agevola e insieme appassiona grandemente il ricercatore. Egli è, in un certo senso, necessitato a procedere a ritroso nel tempo con sempre maggiore celerità ed ansia, perché le incalzanti scoperte lo animano verso una migliore determinazione dell'avvenire.
E' il suo, un desiderio grande: quello di avere dinanzi a sé un quadro fuori misura dentro il quale poter leggere con esattezza e precisione lo svolgersi d'un periodo dell'umanità (1587/2018) relativamente alla "sua famiglia" vissuta e presente, in un Comune dell'Italia Meridionale. Tutto ciò, qualcuno giustamente penserà, con un certo grado d'incoscienza e di presunzione. Soprattutto, ripeto, in considerazione delle enormi difficoltà ed implicazioni dell'impresa.
Il lavoro costituisce, in definitiva, un tentativo di anamnesi della famiglia **Grassi-Grasso** di

Terlizzi, che si muove, che percorre il suo cammino storico in un arco di tempo compreso in ben sei lunghi secoli. Un'opera che contiene in sé ogni sorta di interconnessioni con i diversi fattori della demografia, analizzati sotto gli aspetti più diversi. Ovviamente contiene l'analisi di quei fattori che sono legati alla vita dell'uomo: la natalità, la mortalità, la nuzialità, la fecondità ed altro. Tutte le valutazioni operate nel presente lavoro si riferiscono in generale ai **Grassi-Grasso**. Mi spiego: vi sono considerati pure quei 65 soggetti, nelle schede con carattere minuscolo, non direttamente collegabili alla composizione dell'unica famiglia **Grassi-Grasso**. L'analisi è insomma "globale" e prende le mosse dal lontano 1587 per pervenire ai nostri giorni, quando questa famiglia "immaginaria" si è a mano a mano costruita, nel tempo, nello spazio geografico e nel numero, una ramificazione sufficientemente grande.
Il cognome **Grassi-Grasso**, limitatamente ai Comuni delle Province di Bari-Barletta, oggi si riscontra nella duplice accezione a Bari, Bisceglie, Bitetto, Bitonto, Canosa, Capurso, Casamassima, Castellana, Conversano, Gioia, Giovinazzo, Gravina, Modugno, Monopoli, Polignano, Terlizzi, Triggiano, Valenzano.
Nella versione Grassi è presente ad Alberobello, Altamura, Bitetto, Bitritto, Cassano, Minervino, Noci, Noicattaro, Palo, Putignano.
Nella versione Grasso ad Adelfia, Locorotondo, Molfetta, Rutigliano, Ruvo, Sammichele.
Assente del tutto ad Acquaviva, Binetto, Cellamare, Corato, Grumo, Mola, Santeramo, Toritto, Turi.
I comuni dove il cognome è molto diffuso sono Alberobello, Bari, Gravina, Locorotondo, Poggiorsini, Sannicandro, Monopoli, Terlizzi.
In Italia ci sono 7.180 famiglie Grassi e 7.925 famiglie Grasso.
Come a Venezia c'é Palazzo **Grassi**, a Madrid al termine della strada principale, la Gran Via, sorge Palazzo **Grassi**, lussuoso stabile dell'inizio del secolo. Diffuso é il cognome **Grassi** in Spagna, certamente importato in Italia a seguito della dominazione spagnola nel Meridione.
Per la storia va detto che i cognomi più diffusi in Italia sono *Rossi*, *Russo* e *Ferrari*. I primi due derivano dal colore dei capelli dei discendenti degli invasori longobardi e normanni, il terzo dal lavoro del ferro. I cognomi nacquero, secondo gli esperti, nel IX secolo. Non bastavano più i nomi e si decise di aggiungere un soprannome: un cognome, dal latino cum nomen, nome aggiunto. La scelta inizialmente cadeva sul nome del padre o della madre (*De Felice*, figlio di *Felice*), su parole beneauguranti (*Bencivenga*, *Buonvino*, *Buongiorno*), su nomi che indicavano popoli o nazioni (*Moro*, *Galli*, *Inglese*), su nomi di città (*De Bari*, *Di Molfetta*, *De Ruvo*) di provenienza degli avi.
A Bari il cognome più diffuso é *Lorusso*. In Italia i cognomi sono all'incirca trecentocinquantamila, tanti di più rispetto ad altri paesi europei.
Nel 2005 è stato pubblicato un 'Dizionario ragionato' dei cognomi italiani, curato da Michele Frangipane, dal quale si evincono tante curiosità speculari al lavoro della costruzione di un albero genealogico.
I cognomi non si scelgono. dalla nascita alla morte il cognome è come una etichetta che ognuno di noi si porta dietro. Ci piaccia o no, quello è. Il cognome Berlusconi è eterogrammatico, cioè non ha lettere che si ripetono nonostante sia composto da dieci lettere. Pochi battono in questo Berlusconi, uno famoso è Fred Buscaglione. Silvio potrebbe sentirsi leso se gli spiegassimo che il suo patronimico vuol dire 'due volte losco'. In senso clinico orbo sue volte.
In Italia il 40% dei cognomi ha come fonte i nomi propri delle persone, il 35% prende spunto da nomi di luoghi, il 10% da arti, mestieri e professioni.
I cognomi italiani sono cresciuti e si sono trasformati nei secoli. Spesso hanno subito sovrapposizioni e contaminazioni anche di fantasia. Nell'ottocento con le istituzioni delle anagrafi, i cognomi hanno subito un processo di normalizzazione. Ovviamente cognomi nuovi non ne nascono più, anzi alcuni scompaiono. La storia dei cognomi contiene la storia d'Italia. Dominazioni, guerre, carestie, vittorie, sconfitte, tragedie.
Nei nostri cognomi si trova di tutto. Come sostiene Michele Smargiassi, nei cognomi italiani si trova "smisurata arte combinatoria, immenso spazio per le gioie del giocoliere di parole. Nei cognomi c'è l'algebra ed esoterica della sorte, c'è l'araldica, c'è il puro e semplice divertimento dell'enigmistica che esulta ad ogni nuovo ludogramma risolto".

Un cognome con le vocali in ordine alfabetico? Albertino.
Un cognome con tutte le vocali? D'Eusanio.
Uno con la stessa vocale ripetuta e solo quella? Santabarbara, Omobono, Cenere, Sinfisi, Sinisi.
Un cognome monoconsonantico? Coccuccio, Totti.
Quali sono i cognomi più diffusi in Italia? Russo, Rossi, Rosetti giungono a 125.000. Ferrari e Ferraro a 50.000, lo stesso per Ricci, Rizzo e Rizzi. Poco più giù troviamo Bianchi, Bianchini, Bianco ad oltre 47.000 ed ancora Marino, Marini, Marinelli a 40.000. Invece Martino, Martini e Martinelli sono a poco meno di 40.000. Romeo e Romano a 35.000, così come Esposito.
Tutti i dati sono aggiornati alla data del 31 dicembre 2018.

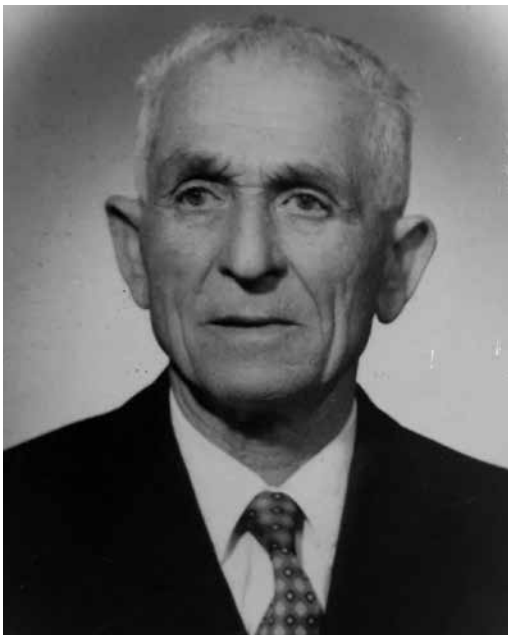

Girolamo Grassi (1.4.1896-26.1.1986).
(Foto Archivio Gero Grassi)

L'onorevole Gero Grassi, a Castellana Grotte, con il Presidente della Repubblica Sergio Mattarella nel gennaio 2018.
(Foto Archivio Gero Grassi)

Terlizzi: 15.10.1923.
Girolamo Grassi (1.4.1896-26.1.1986) e Maria Giuseppe D'Elia (17.12.1898-8.10.1986) il giorno del loro matrimonio.
(Foto Archivio Gero Grassi)

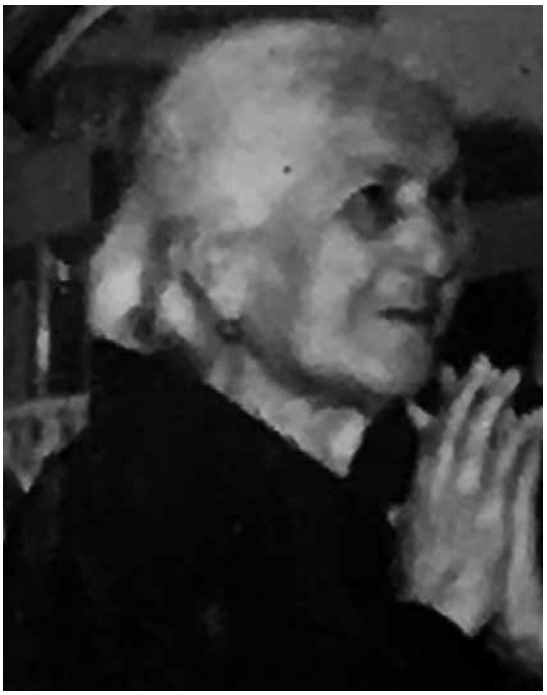

Giulia Grassi (11.12.1872-12.3.1974). La centenaria.
(Foto Archivio Gero Grassi)

Michele Grassi (1.7.1959).
(Foto Archivio Gero Grassi)

Giuseppe Grassi (3.7.1985), Giuseppe Grassi (18.1.1929), Daniele Gaetano Grassi (18.9.1988).
(Foto Archivio Gero Grassi)

Mara Grassi (24.11.1961).
(Foto Archivio Gero Grassi)

Fedele Grassi (14.2.1919-4.5.2007).
(Foto Archivio Terlizzilive)

Gianni Grassi (14.5.1951-12.4.2017).
(Foto Archivio Terlizzilive)

II Capitolo

Terlizzi:
Comune dell'Italia Meridionale
Cenni Storici

II. 1. - Le origini

Il territorio di Terlizzi confina con quelli di Bitonto, Giovinazzo, Bisceglie, Molfetta e Ruvo. E' posto su un leggero altopiano premurgiano, alle cui basi sorge la città le cui origini sono incerte per carenza di storici locali.
Diverse tesi esistono a proposito. Il *Marinelli-Giovene*, nelle "Memorie storiche di Terlizzi: città nel Peccate" del 1881, cita l'origine greca del paese. Dice che, ai tempi di Augusto, Terlizzi esiste: lo provano, infatti, due lapidi sepolcrali scoperte nel Parco Comunale e vandalicamente distrutte nel 1799. L'insigne storico pugliese racconta pure che il primo nome della città è "Turricium", cioè Città delle Torri.
Il *Dello Russo*, nei "Cenni topografici storici ed etnografici sulla città di Terlizzi" del 1869, sostiene, pure lui, l'origine greca della città adducendo il fatto che gran parte dei paesi della Peucetia è opera dei greci.
Inizialmente trattasi di un piccolo paese che, però, all'epoca della dominazione romana, ha una notevole importanza.
A proposito del nome, il *Dello Russo* sostiene che l'iniziale Netium, divenne in seguito Terricium. Nome che deriverebbe dal luogo in cui queste sono in gran numero sparse più che dalle torri circondanti il paese.
Al tempo dei Romani, Terlizzi diviene con frequenza luogo di sosta sulla via per Brindisi. Accade che i Barbari lo distruggano dalle fondamenta, ma subito i pochi superstiti pongono mano alla costruzione di un altro insediamento che denominano Trelicium.

II. 2. - La prima citazione

Bisogna arrivare al secolo VIII per trovare la prima citazione storica documentata del nostro Comune. Il *Castaldo Wacro Longobardo* affida al figlio *Wachiperto* il Monastero di Montecassino. Con questa azione dona anche vari castelli, tra cui quelli di "Trelicio".
Il nome della città Turricium subisce nel tempo diverse mutazioni: Trelicium, Terlitium, Tellizzo, Tillizzo, Terlizzi. Per altro verso, nel corso dei secoli, è "locus", "castrum", "castellum", "civitas".

II. 3. - Distruzioni e saccheggi

Più volte distrutta ma sempre ricostruita, Terlizzi vede avvicendarsi parecchi dominatori: Longobardi, Bizantini, Saraceni, Normanni.
Con questi ultimi, nel 1074 viene denominata "feudo". Diventa città, comunque, solo nel 1123 con il conte *Goffredo*.

Nel 1346 è assediata purtroppo e conquistata dal Sansovino, conte di Triassico.
Nell'anno del Signore 1420 viene ceduta agli Orsini di Taranto ed inclusa nella contea di Conversano.
Nel 1463 si proclama "città riservata", cioè non soggetta all'alloggio delle truppe regie.
Passa quindi sotto il dominio della famiglia *Grimaldi*, Principi di Monaco, con la morte di *Carlo V d'Asburgo*. In questo periodo la città subisce, ahimè, vessazioni di ogni tipo.
Nel 1604 il regnante di Monaco, *Onorato II* investe suo fratello della Signoria di Terlizzi. Quando viene combattuta la guerra dei trent'anni Terlizzi invece è acquistata da *Nicola Del Giudice*, signore di Cellamare.
Nel 1656 è colpita da una ondata di peste che riduce sensibilmente la sua popolazione a soli 3.400 abitanti, tanto da far dichiarare all'Arciprete che cura il Registro delle Anime in Cattedrale l'impossibilità di schedare l'enorme quantità dei decessi.
La peste falcidia nuovamente la città nel 1678 e nel 1692, quando si registra un quoziente di natalità pari alla metà di quello di mortalità.
Dopo saccheggi, fuoco, peste e vandalismi arriva il 1700, secolo d'oro della nostra città che risorge e fiorisce sotto l'aspetto demografico, politico, sociale, economico.
Nel 1713 Terlizzi passa dagli Asburgo di Spagna agli Asburgo d'Austria per tornare agli spagnoli, con la battaglia di Bitonto del 1734, quando sale al trono di Napoli don *Carlo di Borbone* con il nome di *Carlo III*.

II. 4. - Prima autonomia e libertà

Il Sovrano istituisce l'autonomia delle "Università". Tale, allora, era il modo per indicare i Comuni. Apporta in economia una serie di innovazioni commerciali, che favoriscono il libero mercato. La città progredisce sino al 1759, anno in cui una micidiale carestia, che dura sino al 1766, travolge qualsivoglia realtà.
Nel frattempo, a seguito della morte di *Eleonora Del Giudice*, signora di Terlizzi, la città diventa libera.
L'evento è immortalato sulla Torre Millenaria con una epigrafe, giusto quanto riporta, in una delle sue opere, *don Gaetano Valente*, illustre storico terlizzese.
La libertà le costa però centomila ducati e vi arriva definitiva nel 1799, prima comunque che a Bari e a Ruvo.
Le risorse agricole della città determinano un grande sviluppo economico ed il fiorire di un ceto che, dando notevole importanza agli studi, produce professionisti nelle varie scienze.
Sempre grazie ai prodotti della terra esportati in tutta Italia, Terlizzi si espande ancora. Fiorisce una nuova urbanistica. Sorgono nuove case. Aumenta vertiginosamente la popolazione. A fronte dei 18.000 abitanti di Bari, Terlizzi ne conta a fine secolo 10.400.

II. 5. - L'Ottocento

L'Ottocento scorre relativamente tranquillo. Si avvertono anche a Terlizzi le prime idee di libertà. Si accendono moti rivoluzionari contro i *Borbone*. Il passaggio dal Regno delle Due Sicilie a quello "Piemontese" dei Savoia, voluto da pochi, viene invece accettato dai più come evento esterno. In questo periodo Terlizzi registra un ulteriore incremento demografico e una nuova risistemazione urbanistica. Anche nel campo delle arti, del diritto, delle scienze, della musica l'attività è fiorente, tanto da favorire la nascita di veri talenti. Si sviluppa, sul finire dell'Ottocento, anche un artigianato fiorente che, unitamente all'agricoltura, fa della città di Terlizzi un paese abbastanza ricco.

II. 6. - Il Novecento

Grande è il contributo di sangue che Terlizzi offre alla Patria in occasione della I Guerra Mondiale. Molti cittadini, infatti, arruolati agli ordini di un esercito spesso estraneo, non tornano più a casa. Se ne leggono i nomi a Redipuglia e sulla lapide posta in Piazza Cavour sull'ex Monastero delle Clarisse.

Nel 1922 arriva il Fascismo e Terlizzi partecipa a tale movimento rivoluzionario tranquillamente. Senza grandi sussulti e senza clamori. La Guerra tremenda voluta incautamente da *Mussolini* porta molti concittadini a morire nei mari bombardati dagli inglesi, in Russia sotto la neve, in Africa sfiniti dalla fame e dalla sete. Miseria, malattie, nemici mietono su tutti i fronti numerosi giovani terlizzesi chiamati all'assurdo conflitto. Costa cara al popolo la volontà colonizzatrice di creare l'impero!

II. 7. - La Resistenza e la rinascita della città

Sotto le ceneri di una città, apparentemente apatica e sonnolenta, sorge la volontà di riscossa sociale e civile. Le due figure che simboleggiano quest'obiettivo sono i Martiri delle Fosse Ardeatine: *don Pietro Pappagallo* ed il professore *Gioacchino Gesmundo*. Il primo sacerdote leale ed amico di tutti, pronto a sacrificare la propria vita per nascondere un ebreo o un partigiano. Nel primissimo dopoguerra *Rossellini* nel film "Roma città aperta" affida ad *Aldo Fabrizi*, popolare attore romano, la interpretazione del ruolo di *don Pietro Pappagallo*. Il secondo, professore di filosofia, docente del futuro Presidente della Camera *Pietro Ingrao*, comunista ma profondamente "religioso".
Entrambi finiscono sotto i colpi dei nazifascisti il 25 marzo del 1944 a Roma, dove vivono ed esercitano la propria professione. Vengono trucidati alle Fosse Ardeatine. Quasi a simboleggiare la fine di un'epoca senza libertà e democrazia. Epoca buia e deprimente, dalla quale Terlizzi saprà presto risorgere, affrontando le dure fatiche del dopoguerra: l'espatrio, il lavoro nei campi con tecniche sempre più d'avanguardia.

II. 8. - I giorni nostri

Nel primo decennio del dopoguerra l'economia rifiorisce, grazie alla floricoltura e alla intraprendenza dell'artigianato terlizzese. L'istruzione diventa fenomeno di massa.
Sorgono nuove scuole. Due Elementari intitolate a Don Pietro Pappagallo e San Giovanni Bosco. Tre Medie: Pasquale Fiore, Gioacchino Gesmundo e Aldo Moro, oggi unificate. L'Istituto Magistrale Tommaso Fiore e il Liceo Classico Carmine Sylos, oggi Polo Liceale, l'Istituto Agrario De Gemmis.
Le condizioni di vita migliorano notevolmente sino a far di Terlizzi la Sanremo di Puglia, grazie alle sue bellissime serre, dove vengono coltivate le più svariate specialità di fiori, ultimamente anche con tecniche idroponiche.
La città si espande notevolmente e sorgono nuovi edifici, pur in mancanza di un Piano Regolatore Generale, approvato solo nel 1994 ed ancora in parte inattuato.
Agli occhi dei visitatori, Terlizzi appare una bella città.
Bello è il Centro Storico, abbisognevole, però, di interventi manutentivi mirati al recupero conservativo di alcuni palazzi fatiscenti.
Città che vuole progredire, Terlizzi, pur tra contraddizioni e difficoltà, vive gli anni 2000 con il peso della propria storia da un lato e con la volontà di guardare avanti dall'altro.

N. 3652

Riscosso L. 0.80 per Diritti di Segreteria.
Terlizzi, 2 DIC. 1941
L'Economo Comunale

COMUNE DI TERLIZZI
PROVINCIA DI BARI
UFFICIO ANAGRAFE

Il Commissario Prefettizio

Certifica

che dal Registro di popolazione del Comune di Terlizzi, risulta iscritto la famiglia di Grassi Pasquale fu Marco, abitante in Corso Garibaldi S. Antonio N° 39, composta come di seguito:

24/1/1971 1° Grassi Pasquale fu Marco e fu Cataldo Maria nato in Terlizzi il 21 Marzo 1880, atto, coniugato, capo famiglia.

2° Baldassarre Maria fu Giacchino e di De Gennaro Nicola, nato a Terlizzi il 20 Novembre 1880, casalinga, moglie.

3° Grassi Maria di Pasquale e di Baldassarre Maria, nato in Terlizzi il 12 Agosto 1900, coniugata, casalinga, figlia.

4° Grassi Nicola di Pasquale e di Baldassarre Maria, nato in Terlizzi il 1° Marzo 1900, nubile, deceduta

5° Grassi Marco di Pasquale e di Baldassarre Maria nato a Terlizzi il 25 Febbraio 1905, ammogliato, figlio

6° Grassi Nicoletta di Pasquale e di Baldassarre Maria nato in Terlizzi il 13 Luglio 1907, casalinga, figlia

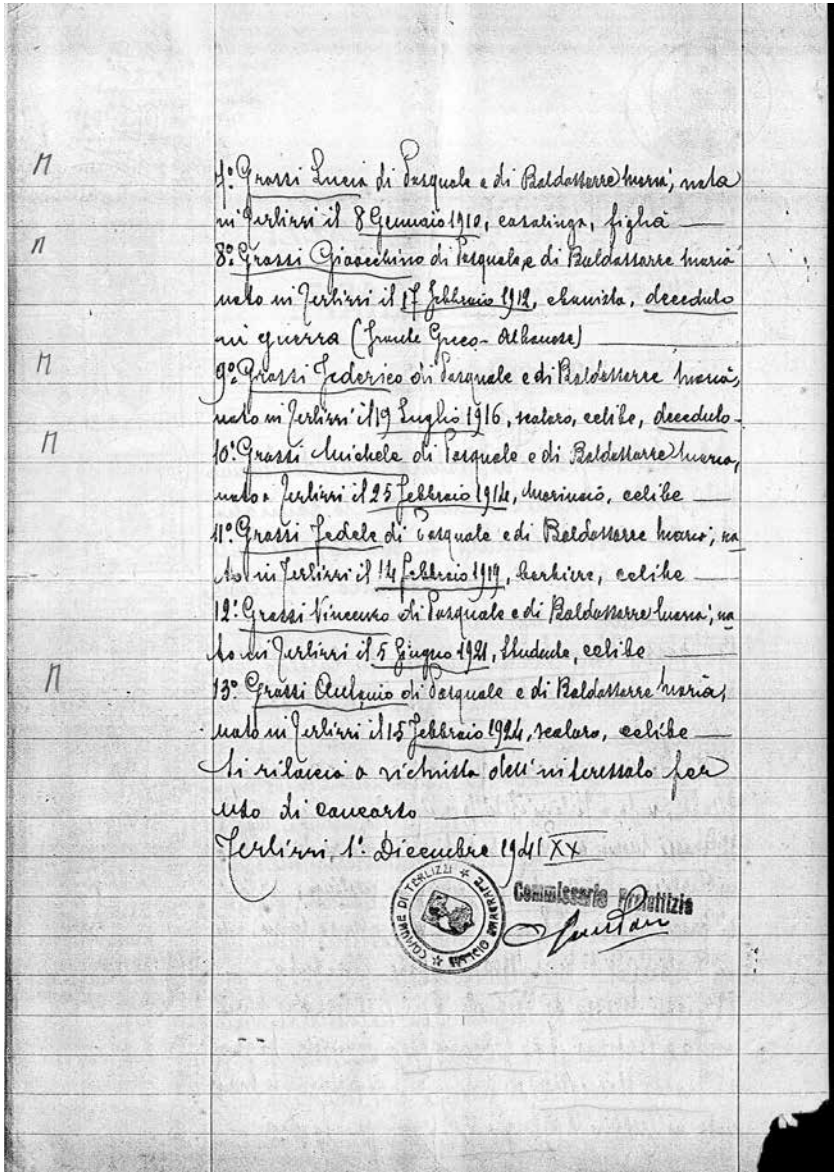

7° Grassi Lucia di Pasquale e di Baldassarre Maria, nata in Terlizzi il 8 Gennaio 1910, casalinga, figlia

8° Grassi Giacchino di Pasquale e di Baldassarre Maria nato in Terlizzi il 17 Febbraio 1912, chimico, deceduto in guerra (Grande Greco-Albanese)

9° Grassi Federico di Pasquale e di Baldassarre Maria, nato in Terlizzi il 19 Luglio 1916, scolaro, celibe, deceduto

10° Grassi Michele di Pasquale e di Baldassarre Maria, nato a Terlizzi il 25 Febbraio 1918, muratore, celibe

11° Grassi Fedele di Pasquale e di Baldassarre Maria, nato in Terlizzi il 14 Febbraio 1919, barbiere, celibe

12° Grassi Vincenzo di Pasquale e di Baldassarre Maria, nato in Terlizzi il 5 Giugno 1921, studente, celibe

13° Grassi Aulenio di Pasquale e di Baldassarre Maria, nato in Terlizzi il 15 Febbraio 1924, scolaro, celibe

Si rilascia a richiesta dell'interessato per uso di concorso

Terlizzi, 1° Dicembre 1941 XX

Commissario Prefettizio

Foglio di famiglia di Pasquale Grassi (21.3.1880-24.1.1971). 1° dicembre 1941.
(Archivio Gero Grassi)

III Capitolo

Le Fonti della ricerca: l'Archivio Capitolare

III. 1. - L'Archivio Capitolare

Lo studio-ricerca é effettuato inizialmente sui Registri dei Battesimi, dei Matrimoni e dei Decessi, conservati in ottimo stato, presso l'Archivio Capitolare della Concattedrale di Terlizzi. La registrazione scrupolosa e precisa di tali dati è conseguenza dell'attenzione osservata nei secoli dagli Arcipreti che si sono succeduti. Un solo vuoto certo si registra nel periodo 1704-1711, quando le lacune risultano tantissime.

Alcuni eventi non sono registrati perché c'era l'abitudine dei Parroci di annotare gli estremi dell'evento su foglietti volanti.

Va detto che lo Stato delle Anime, strumento di controllo della Chiesa sulla popolazione, ossia il Registro Generale dell'Archivio Capitolare, é quasi tutto distrutto nel corso di un incendio divampato nel tardo seicento e poi sapientemente ricostruito con certosina pazienza.

L'arco di tempo considerato nella ricerca in parola va dal 1650 al 1804, anno in cui, a seguito dell'Editto di Saint Cloud, *Napoleone* determina la creazione di cimiteri fuori dalle mura urbane con il consequenziale divieto di seppellire i defunti nelle Chiese o nelle adiacenze.

Così come il Concilio di Trento, tenutosi nel periodo 1545-1563, dispone la tenuta, presso gli Archivi Capitolari, del Registro dei Battesimi, dei Matrimoni e dei Decessi; nel 1804, a seguito del dettato napoleonico, é istituita l'anagrafe cittadina presso tutti i Comuni.

III. 2. - Citazioni nell'Archivio Diocesano

A proposito dell'Archivio Capitolare bisogna ricordare che sono stati pubblicati due volumi che contengono preziose notizie sui documenti contenuti nell'Archivio stesso. Sono: L'Archivio Diocesano di Terlizzi - volume I Inventario del fondo cartaceo (1994) e volume II Appendice e Indici (1997).

In questi volumi si parla di alcuni **Grassi-Grasso**. Le citazioni meritano di essere riportate in questo lavoro.

Nella parte riguardante gli Acta Beneficialia, curati da *Rosalba Catacchio*, si legge, a proposito di **Francesca Grassi** (3.6.1769-13.5.1799):

• Erectio beneficii iuris patronatus laicorum sub titulo Sancti Caetani fundati a *Iosepho Scagliola* in personam clerici *Dominici Scagliola* uti patet e fundatione folio 2.

• Atti del beneficio ecclesiastico de iure patronatus di sua famiglia, eretto "nell'altare entro la Chiesa del Purgatorio" in Terlizzi. Nell'atto istitutivo del 3 marzo 1770, rogato in Terlizi dal notaio apostolico *Domenico De Nicolò*, *Giuseppe Scagliola* dota il beneficio di vigne cinque di pastami di vigneti in due partite a Pozzo Cupo nel territorio di Terlizzi, elegge e nomina come primo rettore suo nipote *Domenico*, chiericando, e dispone che siano chiamati a succedergli i chierici

discendenti dalla linea maschile e in difetto, di quella femminile di *Nicolò* suo fratello, con l'onere di celebrare e far celebrare, ogni anno in perpetuo, dieci messe, quattro per i suoi peccati, in vita, e per la sua anima in morte, quattro per il fratello *Nicolò* e due per la cognata, **Francesca Grassi**.
• Vol., leg. cart., cc. 55, nn. orig. 9
• 1777-1858

Nella parte riguardante Le sacre ordinazioni, curate da *Angelo D'Ambrosio*, si legge di **Donato Grassi** (7.08.1720-17.8.1760) a proposito dei fascicoli relativi alle sacre ordinazioni del clero di Terlizzi, composti da varie documentazioni, in conformità dei requisiti stabiliti dal Concilio di Trento:

• **Grasso Donato**, ordini minori, cc. 4
• 1734-1740

La serie é costituita dai fasciscoli relativi ai processi per l'investitura canonica nella curia arcipretile prima e vescovile poi, dei rettori dei benefici di giurispatronato locale, eretti, per la maggior parte, sugli altari della Chiesa collegiata, poi cattedrale, di S. Michele Arcangelo ma anche su quelli di altre chiese di Terlizzi e nella cappelle private site extra moenia della stessa città.
Negli Acta civilia, curati da *Carla De Palma* e riguardanti la serie degli atti civili costituita da documentazione assai differenziata tipologicamente, attinente alle materie amministrative, alla materia disciplinare e a quella più specificatamente giudiziaria, prodotta dall'esplicarsi della competenza del titolare della giurisdizione ecclesiastica si legge:

• 664 Acta contra clericos **Donatum Grasso** et *Thomasium Dello Russo* Terlitienses ut intus cc. 2. 1738.

Ed ancora negli Acta civilia:

• 753 Assoluzione di giuramento per **Donato Grassi** e *Francesco di Scisciolo*, cc. 2. 1748.

Negli Acta criminalia, curati da *Angelo D'Ambrosio*, si legge, a proposito di **Donato Grasso**, sempre lo stesso individuo:

• 415 Acta criminalia contra *don Iosephum Ronca* et clericos *Michaelem Cipriani* et **Donatum Grasso**, cc. 19. 1737.

III. 3. - Il Registro dei Battesimi

Il Registro dei Battesimi, a parte alcune annotazioni in latino, è trascritto in lingua italiana. Nei primi anni la scrittura ed il metodo di registrazione sono in verità di difficilissima lettura e interpretazione.
Vengono riportati dati relativi al battesimo, spesso celebrato lo stesso giorno della nascita, il nome del battezzato, il nome e cognome dei genitori. In alcuni casi sono citati il soprannome del padre e i nomi dei nonni.
Il fatto che la data di battesimo e quella di nascita spesso coincidano è conseguenza dell'alta mortalità infantile dell'epoca e della totale disponibilità dei sacerdoti a battezzare in qualsiasi momento della giornata.
Studiando la filiazione del 1600, si può notare come i neonati registrati siano di gran lunga inferiore rispetto a quelli nati, non registrati perché nati morti o perché morti in seguito in età infantile.
E' opportuno dire che sino ai primi anni del 1800 la Cattedrale è l'unica Parrocchia di Terlizzi, solo più tardi sono istituite quelle di Santa Maria e di San Gioacchino. Di qui il fatto che vi si

trovano tutti i dati relativi agli abitanti della città.
Accanto a molti neonati si riscontrano le diciture esposto, gittarello, proietto, scittarello, figlio della ruota, figlio di Adamo ed Eva. Trattasi di figli illegittimi o indesiderati che a quell'epoca vengono abbandonati davanti alle chiese o deposti nella ruota, ancora oggi riconoscibile in via Paolo Rutigliano, presso un insediamento monastico dell'epoca.
La società contadina dei secoli scorsi ha, comunque, del neonato un rispetto maggiore di quanto non ne dimostri quella attuale.
I neonati che in quella società sopravvivono acquisiscono cognomi fantasiosi, oppure quelli dei propri benefattori. A Terlizzi troviamo i *Mazzini*, i *Garibaldi*, i *Dantes*, i *Mercoledisanto*, i *Diotallevi*, i *De Ruvo*, i *Di Molfetta*.
Va detto, per inciso, che tra le mogli dei **Grassi-Grasso** si registrano alcuni proietti. Ricordiamo *Paolina Carpino* moglie di **Domenico Gioacchino Grasso** (6.8.1822-13.4.1907), *Maria Rosaria Del Cielo* prima moglie di **Cosimo Damiano Grasso** (11.12.1865-30.8.1933), *Francesca Sienese* moglie di **Fedele Grassi** (7.8.1856-12.3.1940), *Carlotta Milito* moglie di **Francesco Paolo Gioacchino Grassi** (21.2.1824-24.2.1898).
Così come assunse il cognome **Grassi** anche una proietta, tale **Carolina** (20.5.1878-23.11.1879).
Scorrendo i Registri si nota con estrema facilità come in tutte le famiglie di Terlizzi ci siano casi di proietti. Alcune famiglie "sorgono" proprio nel 1800 grazie ai figli proietti, per poi svilupparsi nel tempo. Per queste ultime famiglie la ricerca risulta molto breve e facilitata..., salvo la verifica di essere figli di proietto.
Le registrazioni dei neonati, figli di nobili e di notai, invece, unitamente a quelle dei figli di uomini particolarmente vicini alla Chiesa, sono effettuate dal parroco con maggiore cura e preziosi riferimenti.

III. 4. - Il Registro dei Decessi

Il Registro dei Decessi contiene, in ordine cronologico, le varie morti con l'indicazione della data, delle generalità, dello stato civile, della paternità, del coniuge e della prole, del soprannome del defunto e dei suoi genitori, del luogo in cui il decesso è sopravvenuto, della causa dello stesso.
A tal proposito è importante sottolineare l'alto indice di mortalità infantile e di decessi conseguenti a liti, la presenza di malattie oggi scomparse tra le cause dei decessi (febbre, mancanza di calore, fame, miseria, parto, anemia). I decessi risultano di numero superiore nei mesi di agosto, luglio e settembre causa la facilità con la quale all'epoca si propagano le epidemie nei mesi estivi. Superiore, numericamente, è il decesso delle donne rispetto a quello degli uomini, causa il parto o gli accidenti a questo collegati.
Normalmente la Registrazione del Decesso riporta, in modo approssimativo, l'età del deceduto.
In presenza di nobili deceduti si riscontrano talvolta alcune citazioni latine.

III. 5. - Il Registro dei Matrimoni

Nel Registro dei Matrimoni sono annotati soltanto i matrimoni celebrati a Terlizzi, per cui quando un concittadino contrae matrimonio fuori dal paese natio non viene operata alcuna annotazione.
Il sacerdote cita i nomi dei coniugi e la loro età approssimativa, i nomi dei genitori (quello della madre non in tutti i casi), la professione dello sposo. Quasi sempre contadino o addirittura senza mestiere.
L'età degli sposi normalmente è compresa per l'uomo tra i 21 e i 25 anni, per la donna tra i 14 e 20. Questa è una caratteristica costante che vede aumentare lievemente l'età degli sposi col passare dei secoli.
Quando un vedovo si risposa, e nei secoli scorsi la vedovanza è molto più frequente di quella odierna, é riportata anche l'indicazione del cognome del coniuge deceduto. Sulla vedovanza va detto, per inciso, che nei secoli scorsi è impensabile che un uomo non si risposi, soprattutto se con figli in età infantile. Il matrimonio, in molti casi, é celebrato subito dopo la morte della prima moglie. Al massimo un uomo attende un anno. Per le donne il tempo di attesa è invece spesso

superiore anche a due anni, talvolta con punte di quattro. La spiegazione è di tipo sociale-patrimoniale. L'uomo ha necessità immediata di dare una madre ai propri figli perché egli deve attendere al lavoro. La donna, invece, soprattutto se con figli, ha maggiore difficoltà a trovare marito. Le seconde nozze, invece, registrano per lo sposo un'età media compresa tra i 40 e i 45 anni; per la sposa, normalmente, un'età tra i 27 ed i 30 anni.
Per ogni matrimonio compaiono quattro testimoni. Spesso i nomi dei testimoni sono gli stessi e non viene indicato per chi essi testimoniano. Ciò è dovuto al fatto che tale ruolo é svolto di norma da uomini vicini alla Chiesa, in grado di scrivere e firmare. Il testimone riceve un compenso in beni alimentari per lo svolgimento del compito affidatogli.
I matrimoni si celebrano in misura maggiore nei mesi di febbraio, gennaio, aprile, novembre. Solo pochi, invece, nei mesi di marzo, giugno e dicembre. Va considerato che in una realtà prevalentemente agricola come Terlizzi i matrimoni sono celebrati quando l'attività nei campi è fortemente ridotta. Il mese di marzo, invece, subisce gli effetti negativi della Quaresima, epoca in cui normalmente non ci si sposa. La punta più alta dei matrimoni si registra nel mese di febbraio, cioè subito dopo aver venduto le olive ed incassato il relativo danaro.

III. 6. - Altre fonti

Ulteriori ricerche sono state effettuate presso gli Archivi esistenti a Bari e a Napoli, così come esplicitato nella Bibliografia e presso alcuni Uffici Demografici dei Comuni viciniori, dove il lavoro, ovviamente, è risultato ancor più complesso.
Scorrendo i vari elenchi contenenti i **Grassi-Grasso**, si potrà riscontrare che sono citati alcuni cittadini o privi di data di nascita o con quella di morte incompleta. Questo si verifica perchè, evidentemente, di quel cittadino sono state trovate tracce presso Archivi diversi da quello della Concattedrale o da quello del Comune di Terlizzi, oppure perchè uno dei due dati non è stato all'epoca registrato nella sua completezza.

III. 7. - La popolazione

Per calcolare la popolazione di Terlizzi nei secoli 1600 e 1700 si fa riferimento, oltre che ai dati depositati in Cattedrale, alle Relaziones ad Limina, compilate dai Vescovi che riportano informazioni sull'andamento della popolazione stessa. Gli studiosi le ritengono, nonostante le approssimazioni, le fonti più veritiere. Molto più prossime alla verità delle liste fiscali o del catasto onciario, dove l'unità di base è il fuoco intendendo per tale il nucleo familiare convivente. L'approssimazione della composizione del fuoco, che secondo il *Villani* è di 4 o 5 persone, mentre per il *Giustiniani* è di 6 persone, deriva dal fatto che spesso nello stesso nucleo familiare convivono i genitori, i figli (non sempre tutti), eventuali nonni, eventuali zii o zie, familiari handicappati non coniugati. Spesso convive con la famiglia anche la "serva".
La popolazione terlizzese è di circa 1800 anime nel 1633, circa 3000 nel 1653, 4000 nel 1683, 7000 nel 1710, 8000 nel 1753, 9500 nel 1780. Normalmente è in fase crescente. Nel 1649 la popolazione subisce una lieve diminuzione, a causa di un'azione combinata tra pestilenza e gravissima siccità. In quest'anno i decessi sono superiori alle nascite e si registra il minimo storico di matrimoni: appena 10.
Il ventennio più complesso che Terlizzi affronta è quello che va dal 1672 al 1692, quando si registrano tre gravissime crisi. La prima è del 1672 quando l'intero Regno di Napoli è colpito da carestia. La seconda si verifica nel 1680 quando il quoziente medio di natalità è inferiore alla media e quello di mortalità superiore. Il che sta a significare da un lato che la mortalità infantile è altissima, dall'altro che l'intera popolazione è colpita da improvvisi decessi. La terza e ben più importante crisi si registra nel 1692. Causa ne è la peste che colpisce una popolazione già minata dalle due crisi precedenti.
D'ora in avanti Terlizzi, come tutte le altre città del Regno di Napoli, registra una crescita economica e demografica notevole grazie alla congiuntura positiva del 1700 detto il secolo d'oro.
Altre crisi si verificano successivamente nell'anno 1716 quando è certo che un aumento del costo del grano ne riduce il consumo soprattutto nei ceti meno abbienti; nel 1730, 1731 e 1745 quando

si pensa che l'alto tasso di mortalità sia dovuto all'alimentazione di carne ovina e bovina avariata proveniente da una notevole moria di bestiame. Ovviamente questo fenomeno riguarda le classi povere, tesi sostenuta da *Vitangelo Bisceglia* in un documento presentato nel 1811 per la statistica murattiana. Ancora nel 1757 quando il raccolto é quasi totalmente distrutto dai bruchi; e la qual cosa determina un vertiginoso aumento dei prezzi dei prodotti alimentari.
Lo *Chaunu* sostiene, a proposito, che ad ogni forte ondata di mortalità segue immediatamente, una impennata della natalità tesa a recuperare gli effetti negativi del fenomeno precedente.

III. 8. - Altre annotazioni

Molto significativa risulta l'annotazione che spesso si riscontra nei Registri, effettuata dall'Arciprete *Laghezza*, il quale invita alla cura diligente dei Registri per l'opportuna conoscenza dei posteri. Ulteriore richiamo è rivolto ai suoi successori a recitare preghiere in sua memoria in cambio delle annotazioni puntuali loro offerte. Grati appunto per le notizie riscontrate, giriamo l'invito al Lettore a rendere grazie all'Arciprete *Laghezza* meritatamente.
Ciò nonostante la registrazione si rivela fortemente incompleta perché, come annota il nostro Arciprete, nei periodi di pestilenza è pressoché impossibile registrare i vari decessi, per la molteplicità degli stessi. Si spiega in tal modo il fatto che nel 1600 e nel 1700 risultano essere nati pochi bambini. In realtà le registrazioni sono parziali.
Non vengono, altresì, scritti a registro i nati morti o coloro che cessano di vivere nell'età compresa da uno a dieci anni. Soltanto nel 1774 si istituisce il Registro dei Morticelli, dove si annotano anche i dati di cui innanzi.
I fenomeni di emigrazione ed immigrazione incidono negativamente sulla regolarità dei Registri per l'assenza assoluta di questo genere di annotazioni. Va notato, in ogni caso, che per Terlizzi l'emigrazione è superiore all'immigrazione e che sono tante le emigrazioni dovute a matrimonio. Tantissime, soprattutto nell'immediato secondo dopoguerra, le emigrazioni dirette al nord per ricerca occupazionale.

Terlizzi 28 novembre 1953.
Funerali di Teresa Tuberoso, seconda moglie di Cosimo Damiano Grasso, madre di Paola, Girolamo, Fedele, Giuseppe e Francesco Antonio.
Casa dell'estinta, piazza IV Novembre, 18.
Da questa abitazione sono passate migliaia di partorienti terlizzesi visitate dalla ostetrica Paola Grassi.
(Foto Archivio Gero Grassi)

Grassi Pasquale detto Lino (28.12.1958).
(Foto Archivio Facebook)

Vincenzo Grassi (18.2.1987-13.3.2011) tragicamente deceduto in incidente stradale.
(Foto di Pasquale Grassi)

Terlizzi: 28.11.1953. Attuale Largo Don Tonino Bello, già Largo Duomo.
Funerale della signora Teresa Tuberoso, vedova di Cosimo Damiano Grasso (11.12.1865-30.8.1933).
Da destra subito dietro il feretro: Girolamo Grassi (1.4.1896-26.1.1986), Benedetto Sebastiani, Giuseppe Grassi (18.1.1929), Giuseppe Grassi (2.1.1902-22.10.1994).
In prima fila da destra: Bella Malerba, Maria Giuseppe D'Elia, Paolina Grassi (10.8.1893-18.12.1975), Maria De Leo.
(Foto Archivio Gero Grassi)

IV Capitolo

Le Fonti della ricerca: gli Uffici Demografici del Comune di Terlizzi

IV. 1. - Premessa

Giusto quanto detto in precedenza, il 1804 segna la data d'istituzione presso i Comuni degli Uffici dello Stato Civile per la registrazione dei decessi, delle nascite, dei matrimoni, dei fenomeni di emigrazione e immigrazione, questi ultimi solo in modo discontinuo per tutto l'Ottocento.
E' da sottolineare che le condizioni dei Registri Comunali, a differenza di quelli dell'Archivio Capitolare, sono pessime. Ciò si spiega anzitutto con il fatto che la loro consultazione avviene con maggiore frequenza, in secondo luogo perchè l'incuria nei confronti dei Registri è abbastanza notevole. Basti notare che giacciono pieni di polvere, alcuni letteralmente gettati negli uffici del Demografici e di conseguenza difficilmente consultabili. Va dato atto, però, del grande amore con il quale molti impiegati hanno effettuato nel corso di tanti anni questo tipo di registrazioni. Alcune scritture risultano veramente belle, altre illeggibili per via dei contorni cirilliaci. Tutte comunque molto precise e senza errori di sorta.
Così come per l'Archivio Capitolare, la registrazione viene effettuata sino al 1840 circa sui Registri comunali, secondo l'ordine alfabetico dei nomi e non per cognomi.
Il che lascia intendere a tutti come la ricerca sia improba, atteso che si devono consultare tutti gli indici, sino alla scoperta del cognome ricercato. Un vero e proprio rompicapo!

IV. 2. - I Registri Comunali del 1800

Presso il Comune sono altresì depositati i Registri delle Nascite, delle Morti, dei Matrimoni. In aggiunta i Decennali: Registri riepilogativi dell'andamento demografico di ogni decennio.
Tutti i Registri delle Nascite e dei Decessi sono prestampati: a mano vi sono invece annotate le generalità del trascritto. L'impiegato comunale, di volta in volta, vi aggiunge cioè i dati necessari riguardanti le generalità, la paternità, la maternità, l'età presumibile del nato o del deceduto.
Per quasi tutto il 1800, nelle varie registrazioni, l'età del registrato è da intendersi con beneficio d'inventario di almeno due anni. Quando è scritto che ha 50 anni significa che può averne 48, 49, 51 o 52. Il riscontro, più volte effettuato, è valido quando ha sempre risultato analogo. Ciò si spiega col fatto che, nel secolo scorso, è invalsa l'abitudine di dichiarare con notevole ritardo i neonati. Agli uomini serve per rinviare la maggiore età e quindi la partenza per la leva o la guerra, alle donne abbassa l'età, rendendo loro più facile il matrimonio.
Questo escamotage è molto frequente quando il bambino o la bambina viene alla luce nei mesi di ottobre, novembre, dicembre. Usanza vuole che lo si dichiari nei primi giorni dell'anno successivo. Tant'è che i mesi di gennaio riportano una serie di nati numericamente superiore rispetto a quella di tutti gli altri mesi dell'anno. Cosicchè i nostri antenati rubano un anno al nascituro. Al di là dei nove mesi dal suo concepimento!
Conseguenza di tutto ciò è che, nel momento in cui il soggetto, diventato adulto dichiara la sua

età, quasi mai questa corrisponde a quella reale e quasi mai risulta la stessa.
I Registri dei Matrimoni, al contrario, non sono prestampati.
Essi riportano il nome dell'Ufficiale di Stato Civile. Quasi sempre, per il 1800, è il Sindaco o l'Assessore Comunale Delegato.
Anche qui, nei Registri delle Nascite si riscontrano le citazioni gittarello, figlio della ruota, figlio di genitori ignoti, proietto. Così come anche qui sono registrate le cause del decesso. A differenza dei Registri Capitolari è quasi sempre indicata la strada dell'abitazione ove la nascita o il decesso si verifica. A proposito delle strade, è da notare che le dimensioni della città di Terlizzi sono rapportabili a pochissime vie e quasi nessuna di queste ha i nomi attuali.
Risulta difficile, o meglio impossibile, nel 1800 seguire i fenomeni di emigrazione o immigrazione, per cui un cittadino di Terlizzi che, causa matrimonio, si trasferisce in altro Comune, risulta a tutt'oggi quasi sempre vivente, nonostante di fatto sia nell'aldilà. Il motivo? Non c'è alcuna annotazione in ordine alla sua morte negli atti del Comune di nascita. Nel 1800 non c'è l'uso da parte dei Comuni di inviare al Municipio di nascita l'avvenuto decesso del trasferito. Diviene obbligatorio, solo a partire dal 1900. Ma anche nel secolo in corso non tutti i Comuni osservano questa disposizione.
Altro fatto curioso da evidenziare è quello relativo alla dichiarazione di nascita spesso effettuata dall'ostetrica comunale che, essendo in grado di scrivere, sostituisce di fatto il genitore analfabeta. Tale prassi di fatto continua fino a tutta la prima metà del Novecento, quando è già in atto la lotta all'analfabetismo, a cominciare con l'istituzione dei corsi di scuola serale per lavoratori.

IV. 3. - I Registri del 1900

Ovviamente sono più completi di quelli del secolo precedente. Molto più precisi in ordine ai dati trascritti, riportano anche i fenomeni "migratori".
Esistono anche alcune schede personali dei viventi, dei defunti e dei trasferiti su cui è riportato ogni tipo di annotazione dalla nascita alla morte.
Queste schede, sistemate in ordine alfabetico, offrono la possibilità di seguire l'excursus storico di tutti i cittadini con estrema facilità.
Possiamo tranquillamente affermare che, finalmente, nel 1900 diventa facile ogni analisi e studio dei dati, per via della registrazione che risulta fatta con precisione storica e logica sistematica.
Necessitano solo tempo e paziente consultazione.

IV. 4. - Il metodo di rilevazione usato

Il lavoro, costato una enormità di sacrifici e di polvere "mangiata" nello scorrere i vari testi secolari, prende le mosse dall'analisi, nei Registri Capitolari, degli indici di tutti i Registri di Nascita e Morte (circa una ventina), assumendo e talora desumendo da questi, i dati necessari.
Questo tipo di ricerca comporta prevedibilmente una notevole perdita di tempo, perchè ogni qual volta si riscontra un dato interessante è necessario passare alla verifica dello stesso attraverso il metodo dell'incrocio, vale a dire seguendo il cittadino lungo tutto l'iter della sua vita.
Ovviamente non risultando giacente alcun indice, non resta al ricercatore che leggere pagina per pagina tutti i Registri e scorrere così i dati di tutti i terlizzesi a partire dal 1550 sino a pervenire al 1803.
Al lavoro ultimato presso l'Archivio Capitolare, fa seguito la consultazione di tutti i Registri depositati presso il Comune di Terlizzi (circa trecento) e relativi al periodo 1800-2018.
I dati riscontrati, di volta in volta verificati, vengono sistemati su un tabellone grafico di enorme dimensione (circa tre metri di larghezza per venti di lunghezza) al fine di avere la possibilità di una lettura immediata ad ampio spettro.
Ed è su questo gigantesco grafico che, con soverchia pazienza, giostrando tra i vari dati, viene piano piano strutturandosi la piramide genealogica della famiglia **Grassi-Grasso**.
La cosa è più facile a dirsi che a farsi giacchè spesso, durante il lavoro, spuntano dei **Grassi-Grasso** difficilmente catalogabili o con stessi nomi e paternità analoghe. L'incasellamento dei dati risulta il lavoro più difficile, perchè ogni nome, in totale *479*, prima di essere incastonato, é veri-

ficato più volte con la tecnica dell'incrocio avanti citata.
Per la verifica poi di alcuni dati che sembrano spuntare dal nulla, la ricerca diventa molto più improba. Per esempio, succede in molti casi che un dato riportato sul Registro dei Decessi non trovi rispondenza sul Registro delle Nascite. Sembra si tratti di un fantasma.
Parimenti difficile risulta l'incasellamento di dati in presenza di seconde o terze nozze, o di figli nati prima del matrimonio, fatto che si verifica molto frequentemente nel secolo scorso. Sembra quasi che ogni donna porti in dote un figlio. Un ulteriore dato emblematico: quasi mai dalla data del matrimonio passano nove mesi per la nascita del primogenito.
Drammatica risulta poi la rilevazione quando il nome del padre corrisponde a quello del figlio e del nonno. Tale usanza è fortemente presente nel tardo '800 e agli inizi del '900.
Per il 1900, invece, la lettura interessa principalmente le schede anagrafiche più avanti citate e i soli Registri dei primi decenni del secolo, in quanto un incendio, verificatosi presso gli Uffici del Comune agli inizi degli anni '20, ne distrugge un enorme numero. Di queste schede solo un'esigua quantità sono riscritte.
Va detto, infine, che per i **Grassi-Grasso** emigrati da Terlizzi non sempre è possibile trovare tutti i dati. Lo stesso dicasi per i discendenti diretti non sempre rilevati. Quando tale discendenza non risulta, nell'VIII Capitolo "Albero Genealogico della famiglia **Grassi-Grasso** per ordine alfabetico", accanto ai dati anagrafici figura una nota esplicativa.
A chi volesse avventurarsi in un lavoro analogo, certamente stimolante ed appassionante, ma estremamente duro, faticoso, snervante ed improbo, mi permetto di offrire qualche consiglio.
Nessuno pensi di avvicinarsi ai Registri e rilevare con facilità nome, cognome, paternità, maternità, data di nascita e di morte, data di matrimonio, filiazione. Magari fosse così semplice. Tutt'altro!
Per il 1600, il 1700 e la prima metà del 1800 i dati definitivi, e non sempre si arriva a questi, derivano da un'analisi contestuale e comparata dei vari Registri. I dati finali sono il frutto di tale incrocio.
Un esempio per tutti: la composizione totale dei dati inerenti ad un nome, in non pochi casi, viene fuori dalla consultazione di registri apparentemente non attinenti. Un esempio? Si scopre la data di nascita di un cittadino anzichè sul registro dei Battesimi, dove manca del tutto perchè non registrato, sul Registro dei Decessi. Quando? In occasione della registrazione di un decesso, quando vengono, talvolta indicati i congiunti più prossimi con le relative date di nascita.
Di molti cittadini manca l'atto di morte o quello di matrimonio?
Bisogna a quel punto giocare ad incrociare e verificare più volte dati e cittadini.
Per oltre un terzo dei soggetti rilevati nello studio il completamento dei dati anagrafici è stato un vero puzzle. Ogni qual volta un dato era completato, la sensazione ... e solo quella, è di aver trovato un tesoro.
Purtroppo il Comune di Terlizzi solo oggi sta completando il processo di informatizzazione e limitatamente alla parte dei cittadini viventi dopo il 1995. Se ci fosse stato l'archivio storico computerizzato, ogni valutazione sarebbe stata più agevole.

Fedele (12.8.1975) e Dario (1.10.1984) Grassi.
(Foto Archivio Gero Grassi)

Pasquale Grassi (16.9.1950-13.7.2017).
(Foto Archivio Gero Grassi)

Terlizzi: 28.11.1953. Attuale Largo Don Tonino Bello, già Largo Duomo.
Funerale della signora Teresa Tuberoso, vedova di Cosimo Damiano Grasso (11.12.1865-30.8.1933).
Portano a spalla la bara: da sinistra Carmine Fiorentino, Fedele Grassi (16.2.1899-5.2.1977), Giuseppe Grassi (2.1.1902-22.10.1994).
(Foto Archivio Gero Grassi)

V Capitolo

Grassi e Grasso

V.1 - Un caso risolto

Sin da quando ero bambino, in famiglia sento ripetere più volte che il cognome esatto è **Grassi**. Ne consegue che il cognome **Grasso** è da considerarsi un errore di trascrizione anagrafica.
In effetti, se faccio riferimento alla memoria storica, mio nonno **Girolamo Grassi** (1.4.1896-26.1.1986) sostiene più volte che il primo dei suoi fratelli, nato dalla prima moglie di suo padre **Cosimo Damiano Grasso** (11.12.1865-30.8.1933) si chiama **Domenico Grasso** (20.10.1888-1.7.1975) per un evidente errore di trascrizione verificatosi al momento della registrazione anagrafica. Questa anomalia, aggiunta al fatto di aver perso la mamma in giovanissima età, gli costa l'isolamento familiare.
Lo stesso errore si determina in seguito anche per altri componenti della grande famiglia.
Infatti il fratello dell'ostetrica **Angela Grassi** (18.12.1895-18.5.1985) é **Domenico Grasso** (25.2.1909-20.11.1993): falegname pregiato, suonatore di sassofono e Direttore per molti anni della Banda Comunale di Terlizzi.
Mio nonno, purtroppo, non può conoscere la verità. Suo padre, che lui crede essere un **Grassi**, in realtà si chiama **Grasso**, figlio di un altro **Grasso** con antenati **Grassi**. E come lui tanti altri **Grassi** e **Grasso**.
Il primo **Grassi** individuato si chiama **Domenico Antonio** (25.7.1587-13.3.1625), il secondo **Grassi** ha nome **Luca** (30.7.1609-31.5.1653), oggi completamente scomparso nei vari passaggi da secolo a secolo. Fino al 1693 non c'è traccia di **Grasso**.
Il primo, anzi la prima **Grasso** appare nell'anno 1693 e si chiama **Teresa** (18.1.1693-3.2.1695), figlia di **Felice Grassi** (30.7.1660-31.3.1710). Da allora in poi succede spesso che, per errore di trascrizione, nella stessa famiglia si registrino fratelli con cognomi diversi, padre e figli con cognomi diversi, addirittura gemelle con cognomi diversi.
Scorrendo attentamente l'intero Albero Genealogico in oggetto si desume che, dal 1587 al 2018, i **Grassi-Grasso** nati a Terlizzi, o discendenti diretti di cittadini di Terlizzi censiti sono in totale 479.
350 **Grassi**, a fronte di 128 **Grasso,** 1 è **Grassi-Grasso**. Questi ultimi, come si nota, sono in numero notevolmente inferiore ai primi. C'é un caso, quello del sacerdote **Donato Grassi** (7.8.1720-17.8.1760) in cui il cognome é variabile. In alcuni casi é **Grassi**, in altri é **Grasso**.
A partire dal 1960 con **Rosa Grassi** (3.8.1960), figlia di **Fedele Grasso** (19.7.1924-2.3.1993) non ci sono più tracce di errori di trascrizione. I **Grassi** sono sempre registrati all'anagrafe con il proprio cognome. Lo stesso dicasi per i **Grasso**.
Da quanto detto possiamo affermare che alle origini la famiglia parte con il cognome **Grassi**. Il numero elevato di **Grasso** ci induce, però, ad affermare, per altro verso, che non può più considerarsi effetto o conseguenza di errore di dichiarazione. Ma bensì semplicemente una trascrizione diversa del cognome originario, il quale poi partorisce un cognome con la finale in o perpetuato nel tempo.

V. 2. - L'origine del cognome

Ma perché il cognome **Grassi-Grasso**?

L'unica spiegazione rintracciabile sulla documentazione esistente é nell'atto di battesimo del signor **Luca Grassi** (30.7.1609-31.5.1653). L'atto, redatto in latino, é in gran parte illeggibile. Si legge, a proposito del padre del nascituro, "uomo obeso soprannominato **Grassi** per via della sua enorme mole". Così é descritto il signor **Domenico Antonio Grassi** (27.7.1587-13.3.1625).

Non é inverosimile la nascita del cognome, anche se forse può sembrare un po' riduttivo. Ma così é. Amen!!!

Terlizzi: 13.10.1971.
Matrimonio di Angela Grasso (27.6.1945) e Carmine De Lucia.
Tipico esempio della storia dei Grassi-Grasso. Nella stessa famiglia i primi due nati sono Grassi, gli altri due Grasso.
Tra gli altri, si vedono nella foto i fratelli, ormai deceduti, Domenico Grasso (25.2.1909-20.11.1993) segnalato con il numero 1, Angela Grassi (18.12.1898-18.5.1985) con il n. 2, Francesca Grassi (3.10.1904-20.8.1984) con il n. 3, Lucia Grassi (2.1.1912-30.11.1996) con il n. 4. La sposa é Angela Grasso (27.6.1945), figlia di Domenico Grasso precedentemente citato.
Si riconoscono anche da sinistra in prima fila Michele De Chirico, secondo marito di Angela Grassi; il figlio Marcantonio Giangaspero con la moglie Lucrezia; alle loro spalle i figli Angela e Girolamo; tra questi ultimi é Nino Vallarelli, marito della predetta Francesca Grassi.
(Foto dr. Marcantonio Giangaspero, deceduto)

VI Capitolo

Le tipicità

VI. 1 - I nomi

Dallo studio e dall'analisi della famiglia **Grassi-Grasso** emergono comportamenti, curiosità ed anomalie tipicamente di marca "grassiana" evidenziatesi nel corso di oltre quattrocento anni.
Dei "proietti" o "figli della ruota" si è già fatto cenno, delle ostetriche e degli stati di vedovanza si parlerà più avanti.
Qui segnaliamo, invece, altre tipicità.
Nel tempo i nomi subiscono una grande trasformazione. Si passa da Fedele a Daniele, da Grazia a Noemi, da Francesco Paolo a Dario.
I nomi più usati nei **Grassi-Grasso** sono *Maria* (42 nati), *Michele* e *Francesco* (30), *Giuseppe* (26), *Domenico* (24), *Fedele* (22), *Paolo* (10), *Giovanna* (10), *Pasquale* e *Lucia* (9), *Raffaele* e *Rosa* (9), *Angela*, *Anna* e *Grazia* (7), *Giovanni* (8), *Paola*, *Marco* (6), *Cosimo Damiano*, *Gioacchino*, *Vincenzo* e *Teresa* (4), *Cosimo* e *Federico* (3). Il nome maschile più abbinato ad altri risulta essere *Francesco*, quello femminile *Maria*.
Quale criterio usa la famiglia **Grassi-Grasso** per la scelta dei nomi nei diversi secoli scorsi?
Si comporta in maniera molto semplice: per primi i nomi dei nonni paterni, poi quelli dei nonni materni, infine quelli degli zii. Tuttavia in alcuni casi, soprattutto nel seicento, alcuni nomi non ripercorrono questa logica. In altri casi, evidentemente quando la fantasia fa difetto, si impone al nascituro il nome del padre. Si registra il caso di un **Giuseppe Grassi** (15.9.1901-8.2.1978), che ha lo stesso nome del padre **Giuseppe Grassi** (8.10.1870-17.1.1905) e quindi lo stesso del nonno **Giuseppe Grassi** (11.1.1835-25.12.1909). Un vero e proprio rompicapo per i posteri! O per quelli che si impegnano in un lavoro di tal genere!
Il mio nome **Gerolamo** proviene da **Girolamo**, come quello di mio nonno. Nella famiglia non ci sono precedenti, a parte un **Giovanni Girolamo Grassi** (30.1.1816-31.1.1816) vissuto per appena un giorno. Il mio nome ha origini nella famiglia *Tuberoso*. Infatti mio nonno paterno assunse il nome di suo nonno materno *Girolamo Tuberoso*, essendo il secondo figlio maschio.
Per ultimo va detto di una certa **Nicola Grassi** (1.3.1903-31.3.1904). È una donna. Usanza, questa, tipica dell'Ottocento, ancora in vigore in Austria o Finlandia, dove *Nicola* è indifferentemente nome di donna o di uomo.
Ci sono anche alcuni nomi insoliti: **Edviggi Fedele Grassi** (7.9.1757-29.10.1757) che é un uomo; **Petronilla Grassi** (4.4.1755-3.5.1814), **Teodora Teresa Michele Grasso** (11.9.1773-30.9.1773) e **Maria Rosa Irene Nicola Grasso** (21.9.1750-30.11.1755), tutti molto datati.

VI. 2 - La mortalità infantile

Sino agli anni immediatamente dopo la Seconda Guerra Mondiale è altissima. E' invece in fase sempre decrescente a partire dal 1600 ad oggi. Alcune punte alte coincidono con i periodi di pestilenza o epidemie particolari. Nei secoli Seicento e Settecento infierisce la peste che miete tantissime anime. Agli inizi del secolo scorso, la spagnola ne porta a morte moltissimi. Va segna-

lato, per esempio, il caso di **Fedele Grasso** (7.8.1856-12.3.1940) che, per avere un figlio a cui porre il nome di **Francesco Paolo**, ne dovette far nascere addirittura cinque, cambiando addirittura cognome in alcuni casi. Non più **Grassi**, ma **Grasso**.
Al signor **Giuseppe Grassi** (22.10.1851-20.10.1910) capita nientemeno di avere cinque figli morti in età infantile.
Nell'arco di tempo 1600-1800 mediamente ogni famiglia ha quattro/cinque figli in età 1/18 anni morti. Va considerato pure che i defunti più piccoli molte volte non sono registrati. Tale tipo di mortalità si riduce mediamente a tre/quattro nel periodo 1801-1900; a due/tre nel periodo 1901-1960; praticamente a zero in quello 1951-2018.
Per capire bene la diminuzione della mortalità giovanile basti pensare alle cause dei decessi dei secoli scorsi. Si moriva per denutrizione, per febbre, per infezione. La mortalità giovanile avveniva per cause endogene o biologiche (debolezza della madre, tare ereditarie in forte quantità, strapazzi della madre in gravidanza ed altro ancora) e per cause esogene (fattori ambientali esterni e sociali quali il clima, l'alimentazione, l'igiene dell'abitazione, l'assistenza medica carente).
Nell'atto di morte di un **Grassi** deceduto all'età di pochissimi anni, nel secolo XVII, si legge che la morte è avvenuta addirittura per infezione da topo.
Gli antibiotici, i chemioterapici e il generale miglioramento delle condizioni di vita, a partire specialmente dal dopoguerra, riducono di molto la mortalità giovanile, se proprio non l'annullano.

VI. 3. - La longevità

La vita media calcolata per i morti nei periodi 1600-1700 é di anni 38 con la punta massima di 53, nel periodo 1701-1800 è di 45 con la punta massima di 78 anni, sale a 53 nel periodo 1801-1900 con la punta di 87 anni, sale ancora a 57 negli anni 1901-1950 raggiungendo il massimo di 89 anni; negli anni odierni é di oltre 75 anni con la punta massima di 101 anni.
L'aumento considerevole della vita media è facilmente spiegabile con le migliorate condizioni di vita: condizioni igieniche, medicine, cura generale che la persona oggi ha del proprio corpo e proprio spirito. Basti pensare che Terlizzi ha le prime fontanine pubbliche di acqua nel 1914. Nel tardo dopoguerra l'acqua e la fogna sono diventati patrimonio comune. Nell'Ottocento le abitazioni hanno per vano una presenza costante media di cinque persone, nel novecento la media si abbassa a tre. Ai nostri giorni risulta di una persona per stanza.
Un solo centenario: la signora **Giulia Grassi** (11.12.1872-12.3.1974) e tanti ultranovantenni e ultraottantenni.
Li ricordiamo, segnalando come compaiono tanti fratelli. Per alcuni la longevità è proprio un difetto familiare, visto che nell'elenco troviamo diversi fratelli.
I fratelli **Maria Teresa Grasso** (8.12.1828-5.11.1917) di anni 89, **Domenico Gioacchino Grasso** (6.8.1822-13.4.1907) di anni 85, **Letizia Grasso** (17.5.1832-20.12.1916) di anni 84, figli di **Fedele Grasso**.
I fratelli **Fedele Grassi** (7.8.1856-12.3.1940) di anni 84 e **Lucia Grassi** (25.3.1866-9.6.1948) di anni 82, figli di **Francesco Paolo Grasso**.
Ancora i fratelli **Pasquale Grassi** (21.3.1880-24.1.1971) di anni 91 e **Fedele Grassi** (31.7.1876-20.6.1966) di anni 80, figli di **Marco Grassi**.
I fratelli **Giuseppe Grassi** (2.1.1902-22.10.1994) di anni 93, **Girolamo Grassi** (1.4.1896-26.1.1986) di anni 90, **Domenico Grasso** (20.10.1988-1.7.1975) di anni 87, **Paola Grassi** (10.8.1893-18.12.1975) di anni 83, tutti figli di **Cosimo Damiano Grasso** (nonno di mio padre).
I fratelli **Angela Grassi** (18.12.1898-18.5.1985) di anni 87, **Domenico Grasso** (25.2.1909-20.11.1993) e **Lucia Grasso** (02.01.1912-30.11.1996) di anni 84, **Francesca Grassi** (3.10.1904-20.8.1984) di anni 80, figli di **Francesco Paolo Grasso** e cugini di quelli citati immediatamente sopra.
I fratelli **Vincenza Grassi** (9.3.1890-6.11.1975) di anni 85, **Giuseppe Grassi** (7.1.1902-20.6.1984) di anni 83 e **Francesco Paolo Grassi** (8.1.1899-29.1.1981) di anni 82, figli di **Fedele Grassi**.
I fratelli **Vincenzo Grassi** (5.6.1921-14.7.2010) di anni 89, **Nicoletta Grassi** (14.7.1907-26.3.1996) di anni 89, **Fedele Grassi** (14.2.1919-4.5.2007) di anni 88 e **Lucia Grassi** (8.1.1910-14.9.1993) di anni 84, figli di **Pasquale Grassi**.

Le sorelle **Maria Luigia Grasso** (9.11.1916-30.12.2008) di anni 93 e **Nicoletta Grasso** (21.12.1912-30.11.2000), figlie di Giuseppe Grasso
Infine i singoli: **Domenico Grasso** (7.12.1921-20.7.2018) di anni 97 figlio di **Raffaele Grassi; Francesca Grassi** (22.7.1922-19.6.2014) di anni 92, figlia di **Francesco Paolo Grassi; Leonarda Grassi** (29.9.1921-23.1.2010) di anni 89, figlia di **Domenico Grasso**; **Giuseppe Grasso** (30.10.1898-10.12.1995) di anni 97, figlio di **Michele Grassi**; **Giovanna Grassi** (5.8.1873-8.12.1864) di anni 91, figlia di **Giuseppe Grassi**; **Serafina Grassi** (2.2.1725-18.1.1812) di anni 87, figlia di **Domenico Grassi**; **Florinda Grassi** (8.2.1898-6.12.1984) di anni 86, figlia di **Cosimo Grassi**; **Angela Grassi** (3.3.1766-18.3.1851) di anni 85, figlia di **Francesco Grassi**; **Lucia Grassi** (8.1.1910-14.9.1993) di anni 84, figlia di **Pasquale Grassi**; **Francesca Grassi** (20.11.1904-16.12.1986) di anni 82, figlia di **Giuseppe Grassi**; **Rosa Grasso** (31.7.1886-26.10.1967) di anni 81, figlia di **Michele Grassi**; **Rosalia Grassi** (2.2.1768-31.1.1848) di anni 80, figlia di **Fedele Grassi**.

VI. 4. - La filiazione

Anche la filiazione è in decremento a partire dal 1600 ad oggi. Intervallata da punte altissime.
Nel periodo 1600-1800 la famiglia annovera mediamente tre/quattro figli, causa l'altissima mortalità infantile. La composizione reale della famiglia in questo periodo è di difficile formulazione per via della incompletezza della registrazione.
Nel periodo 1800-1900 i figli sono normalmente una decina. Si scende a sei/sette nell'arco di tempo 1900-1950, per passare a quattro/cinque nel periodo 1951-1980 e precipitare a meno di due nell'età contemporanea 1981-2018.
Si vedano **Marco Grassi**, detto Zambène (25.4.1841-15.3.1911) che ha tredici figli e **Pasquale Grassi**, uno dei tredici, (21.3.1880-24.1.1971) che ne ha undici.
Quando un figlio muore, non ci sono problemi, se ne fa un altro. E le donne normalmente hanno figli anche in età avanzata rispetto a quella odierna. Si registrano casi di donne che partoriscono figli oltre i quarant'anni. Si segnala anche la consuetudine, soprattutto a partire dalla fine del 1700, di portare spesso in dote almeno un figlio. E' facilmente desumibile dall'analisi della data di matrimonio e dalla data di nascita del primo figlio, che anche nei secoli precedenti al nostro i rapporti prematrimoniali sono così frequenti che consentono la nascita del primo figlio appena dopo la celebrazione del matrimonio, che avviene sempre in giovane età.
È invece quasi nulla la fecondità fuori dal matrimonio nel 1600 e 1700 a differenza dei dati dell'Europa settentrionale. Aumenta lievemente nel 1800 e 1900. La fecondità extraconiugale dichiarata è bassissima sia per vincoli religiosi, che economici e sociali.
L'anno della indagine in cui si riscontrano essere nati più **Grassi-Grasso** è il 1974 con otto nascite, seguito dal 1950 con sette nascite.
Gli anni, invece, in cui non è nato alcuno sono tanti, e ci riferiamo solo agli ultimi due secoli che offrono dati completi: 2017, 2016, 2014, 2013, 2010, 2008, 2006, 2005, 2004, 2001, 1998, 1993, 1970, 1966, 1913, 1908, 1881, 1875, 1871, 1864, 1859, 1855 1852, 1848, 1844, 1839, 1837, 1834, 1831, 1825, 1821, 1819, 1818, 1817, 1815, 1813, 1811, 1809, 1806, 1805, 1804, 1802.
Gli anni in cui non si registrano né nascite, né decessi sono, sempre per gli ultimi due secoli: 2006, 2005, 2004, 1913, 1908, 1875, 1871, 1864, 1852, 1839, 1837, 1825, 1819, 1818, 1817, 1815, 1811, 1809, 1806, 1805, 1802.
L'arco di tempo più lungo nel corso del quale annualmente si registra almeno la nascita di un **Grassi-Grasso** é quello relativo agli anni 1914-1965, un periodo di cinquantadue anni nel corso del quale nascono 156 componenti della famiglia. In seguito il periodo 1882-1907, ventisei anni nel corso dei quali ne nascono 74.
Diviso il periodo del nostro studio in spazi di tempo pari a 50 anni, si rileva che i 477 nati son così distribuiti:

nel periodo 1550 - 1600 é nato	1 **Grassi**,
nel periodo 1600 - 1650 sono nati	4 **Grassi**,
nel periodo 1651 - 1700 sono nati	6 **Grassi-Grasso**,
nel periodo 1701 - 1750 sono nati	19 **Grassi-Grasso**,
nel periodo 1751 - 1800 sono nati	36 **Grassi-Grasso**,

nel periodo 1801 - 1850 sono nati 35 **Grassi-Grasso**,
nel periodo 1851 - 1900 sono nati 103 **Grassi-Grasso**,
nel periodo 1901 - 1950 sono nati 144 **Grassi-Grasso**,
nel periodo 1951 - 2000 sono nati 118 **Grassi-Grasso**,
nel periodo 2001 - 2018 sono nati 13 **Grassi-Grasso**,

Se ne deduce che il trend delle nascite è sempre crescente dal 1600 al 1950. Ai giorni nostri cala fortemente per via del minor numero di figli. Il periodo d'oro è invece la prima metà del novecento con 144 nascite.

Cito anche l'unico caso certo e trascritto presso l'Anagrafe di adozione. Trattasi di **Domenico Grasso Quercia** (17.5.1929-20.3.2016) che, nel 1941 quando viene adottato, assume, insieme al cognome originario *Quercia*, anche quello del padre adottivo **Francesco Grasso**, non inserito nello studio perché di Mariotto.

Va segnalato il fatto che gli atti anagrafici dal 1600 al 1996, in presenza di figli nati da precedenti matrimoni, usano per gli stessi la dizione figliastro. La Gazzetta Ufficiale n. 208 del 5 settembre 1996 riporta la Circolare n. 11 Miacel del 23 luglio 1996, a firma del Ministro degli Interni *Giorgio Napolitano*, con la quale si ribadisce che nelle certificazioni anagrafiche non deve essere usato il termine figliastro. Sia perchè lo stesso ha significato dispregiativo nella terminologia corrente, sia perchè è necessaria la tutela favorevole e sostanziale dei diritti soggettivi garantiti da norme di rango legislativo.

Infatti l'indicazione della parola figliastro, ovvero anche di figlio adottivo o, più semplicemente, di convivente, viola quegli essenziali precetti tendenti ad assicurare un concreto ed effettivo riconoscimento del diritto della persona alla riservatezza riguardo alle origini del proprio status di famiglia in tutte le sue qualificazioni.

A Terlizzi gli Uffici Demografici hanno applicato celermente questa disposizione.

VI. 5. - I gemelli

Nella tradizione della famiglia **Grassi-Grasso** questa caratteristica manca del tutto.

O meglio si registrano tre soli casi: il primo è quello di **Angela Grassi** (22.8.1857-27.1.1859) e **Angela Rosa Grasso** (22.8.1857-3.4.1932). Il secondo è quello di **Giacoma Grassi** (5.12.1762-30.12.1762) e **Francesco Paolo Grassi** (5.12.1762-15.12.1762). Il terzo ed ultimo è quello delle sorelle **Letizia Grassi** (8.12.1828-19.1.1830) e **Maria Teresa Grasso** (8.12.1828-5.11.1917).

Guarda caso sia che nel primo che nel terzo parto gemellare i due fratelli sono registrati con cognomi diversi: **Grassi** e **Grasso**. Quasi a testimoniare simbolicamente che è proprio la stessa cosa.

VI. 6. - Le mogli e i mariti

Della vedovanza si è già detto in precedenza. Ripetiamo soltanto che è molto più frequente negli uomini la possibilità di contrarre nuovo matrimonio dopo la morte del coniuge. A tale proposito, si noti che c'è nel passato una forte mortalità femminile dovuta a conseguenze da parto.

Diciamo anche del signor **Fedele Grassi** (31.7.1876-20.6.1966) che, prima di contrarre matrimonio, ha quattro figli da una signora mai definita all'anagrafe. In seguito contrae il primo matrimonio ed ha due figli. Diventato vedovo, si risposa ed ha ancora due figli.

Annotiamo gli unici casi di separazioni legali avvenute, dopo l'introduzione in Italia della legge sul divorzio. Trattasi del professor universitario **Damiano Grassi** (1.9.1937-23.8.2012), diventato poi Preside della Facoltà d'Ingegneria dell'Università di Potenza e di **Francesco Grassi** (2.4.1965).

VI 7. - Le guerre

I **Grassi** danno alla Patria due morti in guerra.

Particolare curioso: entrambi con il nome di **Gioacchino**.

Gioacchino Grassi (2.1.1893-17.11.1916) morto durante la Prima Guerra Mondiale sul fronte Austro-Ungarico ed erroneamente trascritto **Grasso** sulla lapide muraria posta in Piazza Cavour;
Gioacchino Grassi (17.2.1912-18.5.1941) deceduto durante la Seconda Guerra sul fronte Greco-Albanese. È il padre della Preside **Maria Grassi** (27.9.1938).

VI. 8. - Le professioni

Si registra tra i **Grassi-Grasso** un solo caso di vocazione religiosa. Trattasi di **Donato Grasso** (7.8.1720-17.8.1760) che fu sacerdote. Di lui, purtroppo, per avvenimenti, in alcuni casi, spiacevoli, si parla nei volumi dell'Archivio Diocesano di Terlizzi: Inventario del fondo cartaceo. Volume I e Appendice ed Indici - Volume II.

In aggiunta quello di **Maria Grassi** di Gravina di Puglia (7.7.1915-7.6.1980) registrata tra i **Grassi**, in quanto suora del Convento delle Clarisse e residente a Terlizzi per diversi anni.

Le professioni di tutti quelli vissuti sino all'inizio del 1900 sono equamente divise tra senza mestiere, contadino e manovale. Nessuno sfugge a questa regola.

Nel novecento si registrano più casi di militari.

Citiamo i tre fratelli: mio nonno **Girolamo Grassi** (1.4.1896-26.1.1986) del Corpo Regia Guardia, **Fedele Grassi** (16.2.1899-5.2.1977) anch'egli del Corpo Regia Guardia, **Giuseppe Grassi** (2.1.1902-22.10.1994) Maresciallo di Finanza; **Michele Grassi** (25.2.1914-8.2.1979) Maresciallo di Marina, **Michele Grassi** (18.11.1922-13.6.2002) Vigile Urbano, **Cosimo Grassi** (13.3.1936-8.8.2014) Sottufficiale di Finanza, i fratelli **Giovanni Grassi** (19.4.1923) Agente della Polizia e **Gioacchino Grassi** (23.5.1938-13.11.2017) Maresciallo dell'Esercito, **Ludovico Grassi** (22.5.1950) Vigile Urbano, **Paolo Grassi** (3.3.1953) Maresciallo della Polizia di Stato, **Paolo Grassi** (16.2.1957) Carabiniere, **Dario Grassi** (1.10.1984), anche lui nella Polizia di Stato.

Ovviamente a partire dal periodo postbellico le professioni dei **Grassi-Grasso** risultano le più varie: professionisti, docenti, funzionari di enti, impiegati, artigiani, bancari, barbieri, commercianti, casalinghe, eccetera.

Vanno ricordati i barbieri **Domenico Grasso** (11.1.1890-16.2.1965) e **Federico Grassi** (14.2.1903-24.6.1975), fratelli, seppure di cognome diverso. **Domenico** aveva la bottega in Via Amedeo, **Federico** in Piazza Cavour, angolo Via De Napoli.

Va citato, a proposito delle professioni, il caso dei **Grassi** (Zambène) che per anni hanno gestito l'omonimo cinema sito in Largo don Pappagallo: si trattava dei fratelli **Michele** (25.2.1914-8.2.1979), **Fedele** (14.2.1919-4.5.2007), **Vincenzo** (5.6.1921-14.7.2010) e **Antonio** (15.2.1924-12.12.1989) **Grassi**, figli di **Pasquale Grassi** (21.3.1880-24.1.1971).

Fedele ed **Antonio** hanno, per tantissimi anni, avuto anche due avviati spacci di bevande. La tradizione continua: oggi a livello, ovviamente, più consono ai tempi, **Marco Grassi** (18.4.1958) gestisce un magazzino di vendita all'ingrosso di bevande sito su Viale dei Lilium.

Vincenzo, invece, ha gestito per diversi anni ed oggi continua il figlio **Pasquale**, detto **Lino**, (28.12.1958) l'esercizio di vendita di auto usate.

Per la storia va detto che nel 1870, data dell'Unità d'Italia, gli italiani sono circa 25 milioni. Di questi il 70% é analfabeta. A Terlizzi, invece, nello stesso periodo si registra un analfabetismo che supera il 95% della popolazione.

VI. 9. - Le ostetriche Grassi

Mi piace ricordare che dal 1915 fino all'anno 1965 il ruolo di ostetrica comunale a Terlizzi viene svolto dalla signorina **Paola Grassi** (10.10.1893-18.12.1975), meglio detta **Paolina**, conosciuta come la vommère, termine dialettale indicativo della professione di ostetrica. Questa signorina, una volta raggiunta la pensione, vantando al suo attivo oltre cinquanta anni di attività, solo per amore della professione continua a fare la levatrice, a scavalco.

Il 2 luglio 1969 a **Paola Grassi**, su proposta del Ministero degli Interni, é riconosciuta la medaglia d'argento dall'Ordine Provinciale delle Ostetriche con la motivazione: 'Aver aiutato a nascere gli italiani'.

Come *Fenarete*, madre di *Socrate*, **Paolina** esercita l'arte maieutica aiutando a venire alla luce oltre trentamila terlizzesi. Tra questi, anche me.

Paolina Grassi è zia paterna di mio padre. La ricordo con tantissimo affetto, come d'altronde la ricordano benissimo, e me ne parlano spesso, i concittadini che oggi hanno oltre i sessant'anni.

Nei Registri del 1900 spesso la dichiarazione di nascita di bambini figli di cittadini analfabeti riporta a margine la firma di **Paola Grassi**.

Nel secolo ventesimo a Terlizzi esercita la stessa professione, non quale dipendente del Comune,

un'altra ostetrica **Grassi**. La signora **Angela**, detta **Angelina**, (18.12.1898-18.5.1985), coniugata *Giangaspero* e poi *De Chirico*, che nel 1926 dà alla luce il dottor *Marcantonio Giangaspero*, medico ostetrico ginecologo, recentemente scomparso.
Siamo ai giorni nostri e si perpetua la tradizione dei **Grassi** di offrire levatrici al paese: è vivente la signora **Faustina Grassi** (14.8.1940), ostetrica in pensione.

VI. 10. - Gli incarichi politico-istituzionali

La famiglia **Grassi-Grasso** ha anche quattro suoi componenti eletti a cariche pubbliche.
Il primo è il Maresciallo di Marina **Michele Grassi** (25.2.1914-8.2.1979) democristiano, eletto Consigliere Comunale di Terlizzi il 28 maggio 1956, ancora l'8 giugno 1959, subentrato il 12 dicembre 1966 per decesso di altro consigliere, non eletto l'11 novembre 1967 e il 27 novembre 1972. **Michele Grassi** è Assessore dal 14 giugno 1956 al 1° marzo 1958 con la Giunta presieduta dall'avvocato *Armando Pileri* ed ancora dal 27 dicembre 1960 al 27 febbraio 1964 con la giunta presieduta dall'avvocato *Antonio De Chirico*.
In seguito, e precisamente l'8 giugno 1959, é eletto Consigliere Comunale il professore **Giuseppe Grassi** (18.1.1929), anch'egli democristiano, Assessore anch'egli dal 27 dicembre 1960 al 27 febbraio 1964 con la Giunta *Antonio De Chirico*, poi in quella presieduta dal dottor *Vincenzo De Candia* dal 27 febbraio 1964 al 4 febbraio 1968. Presidente dell'Associazione Italiana Maestri Cattolici dal 1962 al 1976 e Presidente delle ACLI dal 1979 al 1984.
Nel periodo giugno 1959-febbraio 1964 e dicembre 1966-febbraio 1968 il Consiglio Comunale annovera quindi tra i presenti due **Grassi**. Nel periodo 27 dicembre 1960-27 febbraio 1964 addirittura entrambi in Giunta.
Dal 29 maggio 1989 e sino al 28 febbraio 1993 è presente in Consiglio Comunale l'Autore di questa ricerca il democristiano **Gero Grassi** (20.4.1958), Sindaco di Terlizzi dal 18 giugno 1990 al 20 giugno 1991 alla guida di una Giunta formata da DC, PDS, PRC, PSI e PSDI. Presidente delle ACLI dal 1985 al 1991. Segretario Provinciale del Partito Popolare Italiano dal 2000 al 2002, Segretario Provinciale della Margherita dal 2002 al 2003, Segretario Regionale della Margherita dal 2004 al 2006 quando, l'11 aprile, è eletto Deputato della Repubblica.
Rieletto Deputato il 14 aprile 2008 per l'Ulivo ed il 25 febbraio 2013 per il Partito Democratico, cessa dal mandato il 23 marzo 2018.
Svolge il ruolo di Vicepresidente della Commissione Affari Sociali della Camera dal 2008 al 2013 e di Vicepresidente del Gruppo PD della Camera, con delega al caso Moro, dal 2013 al 2018.
Gero Grassi è anche Assessore comunale a Gravina di Puglia dal 6 maggio al 5 luglio 2003 e a Terlizzi dal 7 luglio 2003 al 30 giugno 2004.
Il 27 giugno 1999 per Alleanza Nazionale é eletto **Paolo Grassi** (3.3.1953), Maresciallo di Polizia in pensione che nel 2003 é candidato sindaco non eletto.
Michele Grassi (1.7.1959) é eletto consigliere comunale del Partito Democratico a Terlizzi il 14 aprile 2008 in maggioranza. Rieletto per la lista 'Terlizzi si fa in quattro' il 7 maggio 2012, é Presidente del Consiglio Comunale dal 29 giugno 2012 al 9 maggio 2016. È rieletto consigliere comunale per il Partito Democratico l'11 giugno 2017 in minoranza.
In aggiunta va detto che **Antonio Grassi** (15.2.1924-12.12.1989) è candidato non eletto nelle amministrative del 1952 per la lista Comitato Civico formata da Socialisti Indipendenti; **Nunzio Grasso** (24.4.1903-5.3.1979) é non eletto nelle amministrative del 1956 e 1959 per il PSI; **Tommaso Grasso** (8.4.1944-9.12.2003) é candidato non eletto nelle amministrative del 1983, 1984, 1989 e 1995 per il PCI-PDS di cui è stato Segretario politico per circa sei anni; **Serafina Grassi** (15.5.1974) é non eletta nella lista Socialdemocratici, Laburisti, Repubblicani nelle amministrative del 1995; **Maria Grassi** (25.8.1952) é non eletta nelle liste di Alleanza Nazionale nel 1999; **Maria Grassi** (27.9.1938) è candidato sindaco per il centrodestra nel 2008. Non eletta sindaco, siede in Consiglio Comunale fino al 2011.

VI. 11. - Tutti parenti?

403 **Grassi-Grasso** di cui parliamo in questo lavoro-ricerca sono "parenti".
Accanto a questi, però, sono considerati altri 76 **Grassi-Grasso**, inseriti con carattere "minuscolo"

(del che chiedo venia) nell'VIII Capitolo "Albero genealogico della famiglia **Grassi-Grasso** per ordine alfabetico" e nei capitoli successivi. Trattasi di soggetti trasferitisi a Terlizzi dai paesi viciniori, i quali costituiscono minuscoli nuclei familiari, alcuni dei quali in espansione, altri estintisi o in via di estinzione. Oppure di altri che contraggono matrimonio con cittadini di Terlizzi.

VI. 12. - I soggetti non collegabili

Nell'Anagrafe che segue, il Lettore ha modo di riscontrare alcuni **Grassi-Grasso** non collegabili a nessun altro cittadino: solo di alcuni di essi risultano pochissimi elementi di giudizio. Sembrano come cittadini spuntati fuori dal nulla. Questo almeno risulta dallo studio dell'Archivio Capitolare o degli Atti degli Uffici Demografici del Comune di Terlizzi.
Sono il risultato di evidenti errori di trascrizione? Trattasi di registrazioni parziali?
Lo ignoriamo. È certo comunque, che si tratta di persone vissute a Terlizzi col cognome **Grassi-Grasso**, per cui "meritano un posto" nella nostra Famiglia.

Gioacchino Grassi (23.5.1938-13.11.2017).
(Foto Archivio Terlizzilive)

Cosimo Damiano Grasso (21.1.1921-17.6.1993).
(Foto Archivio Gero Grassi)

Daniele Gaetano Grassi (18.9.1988).
(Foto Archivio Gero Grassi)

Giuseppe Grassi (3.7.1985).
(Foto Archivio Gero Grassi)

Grasso Luigi (1.4.1953), il figlio Damiano Grasso (28.1.1981), il nipote Gianluigi Grasso (26.8.2015).
(Foto di Luigi Grasso)

Marco Grassi (18.4.1958) con la moglie Maria Ruggiero.
(Foto Archivio Facebook)

Gero Grassi (20.4.1958) nel suo studio di Vicepresidente del Gruppo PD alla Camera dei Deputati con il quadro di Aldo Moro.
(Foto Archivio Gero Grassi)

VII Capitolo

Paolina Grassi e dintorni

VII. 1. La casa di zia Paolina

Premesso che non ho la pretesa di parlare di tutti i **Grassi**, anche perché sarebbe impossibile, ne ho, in verità, conosciuti diversi e cercherò, in omaggio a questa nostra famiglia, di tracciare un quadro di ricordi.
Ruolo centrale nella famiglia ha indubbiamente nel XX secolo **Paola Grassi**, meglio conosciuta come **Paolina** la vommère.
Svolge per un cinquantennio il ruolo di ostetrica comunale, per cui ha modo, nel periodo 1915-1970, di concoscere quasi tutte le famiglie terlizzesi e a maggior ragione i **Grassi**, dai più vicini ai più lontani.
Zia **Paolina**, così la chiamo, nonostante sia zia paterna di mio padre, vive, sin dal 1946 in Piazza IV Novembre, 18, in una casa di proprietà della famiglia *Cagnetta*.
Nasce il 10 agosto 1893, ma la dichiarano il 16 agosto giusta la tradizione dell'epoca. I suoi genitori sono **Cosimo Damiano Grasso**, del quale la figlia non saprà mai che porta un cognome diverso dal suo, di professione calzolaio e *Teresa Tuberoso*, casalinga.
L'atto di nascita di **Paolina** ha il numero 565 del 17 agosto 1893 e così recita:

> *"Avanti a me Giuseppe Cavaliere Ufficiale Cipriani Marinelli, Delegato dal Regio Commissario, Ufficiale dello Stato Civile del Comune di Terlizzi, é comparso* **Cosimo Damiano Grasso** *di anni 27, calzolaio, domiciliato in Terlizzi, il quale mi ha dichiarato che alle ore pomeridiane 9 e minuti 30 del dì 16 del corrente mese, nella casa posta in via Arco Paù, 9, da Teresa Tuberoso, di Girolamo sua moglie convivente, é nata una bambina di sesso femminile che egli mi presenta, e cui da il nome di* **Paola**.
>
> *F.to Cavaliere Ufficiale Giuseppe Cipriani Marinelli*
>
> *Testimoni:*
> *Domenico De Lucia (muratore di anni 29)*
> *Pietro Bisceglia (muratore di anni 32)*

Nel 1911 la famiglia **Grassi** si trasferisce in piazza IV Novembre 5 (Palazzo dell'orologio a sole), che mio padre frequenta sin da bambino quando, ogni mattina, prima di recarsi a scuola, si ferma per fare colazione.
Il padre di **Paolina** sposa in prime nozze il 5 maggio 1888 *Maria Rosaria Del Cielo* (proietta), dalla quale ha subito il figlio **Domenico Grasso** il 20 ottobre 1888, a soli cinque mesi dal matrimonio. Il 21 ottobre 1890 la signora *Del Cielo*, ad appena 22 anni, muore lasciando il marito ed un figlio di soli due anni. Il padre di **Paolina** pensa bene di risposarsi anche per assicurare al figlio una

normale famiglia: il 27 novembre 1892 convola a nozze con *Teresa Tuberoso*, dalla quale nasce una bimba cui viene dato il nome della madre, *Paolina Carpino* (proietta). In seguito nascono **Girolamo**, **Fedele**, **Giuseppe** e **Francesco**.
Per via della professione, ovviamente, e del luogo in cui abita, alla porta della casa di **Paolina** bussano tantissimi concittadini. E con questi tutti i **Grassi**, giovani o anziani che siano.
Io vivo praticamente a casa di zia **Paolina** sin da tenera età dopo che la domenica del 20 aprile 1958 lei stessa mi aiuta a nascere con pazienza ed amore, così come giornalmente fa con tanti bambini ed in seguito dichiara al Comune la mia nascita.
La casa di zia **Paolina** ha tre grandi stanze: la cucina con l'ingresso da Via Fratelli Bandiera, dove negli anni '60 si può ancora gustare il profumo del ragù della domenica mattina e dove vivono tante famiglie che hanno "la vommère" in grandissima stima e considerazione. La seconda stanza é quella in cui **Paolina** dorme e dove conserva il letto della madre. In questa stanza visita anche le sue pazienti, quando ha ospiti in casa. L'ultima stanza si affaccia in Piazza IV Novembre ed é il luogo dove d'inverno si ritrovano tante signore a trascorrere intorno al braciere le serate invernali. D'estate, invece, il ritrovo si sposta giù per strada, all'angolo dell'attuale Agenzia Funebre dell'amico *Franco Giusti*. Qui sostano, tra gli altri, nonna *Maria Giuseppa D'Elia*, zia *Graziella D'Elia*, *Maria Giuseppa De Nicolo*, *Luigia Scagliola*, *Isabella De Sario*. Tutte intente, insieme ai **Grassi**, a trascorrere la vecchiaia in armoniosa chiacchierata.

VII. 2. Celeste: la governante

Da tantissimi anni zia Paolina ha una governante che accudisce alle faccende di casa e spesso le prepara la cucina. Si chiama *Celeste* ed é di una dolcezza e di una bontà unica, in grado di sopportare **zia Paolina**, donna austera verso se stessa e verso gli altri. *Celeste* abita a due passi dalla casa della vommère, in largo Pozzo Marango, alle spalle della Cattedrale. E' sempre disponibile e praticamente vive in casa **Grassi**, nonostante abbia una sua famiglia. E' considerata da tutti i **Grassi** non la governante, ma una persona di famiglia. *Celeste* ha, tra gli altri, una figlia *Bicetta*, che accompagna Paolina durante i battesimi dei neonati cui l'ostetrica é regolarmente invitata. *Bicetta* ha il compito di reggere i bambini durante la somministrazione del battesimo. Io, invece, da bambino mi aggiungo alle due, perché zia **Paolina**, diabetica, non può mangiare dolci. Dopo il rito battesimale, si festeggia in casa, il nuovo cristiano, con dolci e liquori casalinghi. Io assumo la funzione di sostituto della zia **Paolina** nel gustare i dolci che sono sempre troppi e buoni. A fine cerimonia, la regalia alla ragazza ed un bel po' di soldi alla ostetrica.
Celeste assiste zia **Paolina** sino alla sua morte e rimane nel cuore di noi bambini come la vera padrona di casa **Grassi**.

VII. 3. La professione di ostetrica

Essere ostetrica a quel tempo é indubbiamente un grande privilegio. L'ostetrica entra in tutte le abitazioni e spesso viene considerata una di famiglia. Per **Paolina** ancor di più, perché non ne ha una sua. Infatti la madre l'ha indotta a non sposarsi perché con la sua professione e con i suoi lauti guadagni deve garantire a tutti i fratelli di convolare a nozze tranquillamente e con agiatezza. In realtà chi gestisce il denaro di casa **Grassi**, ed é parecchio, è la madre di **Paolina**, la signora *Teresa Tuberoso* dal forte carattere e dal piglio autoritario. Chi la conosce dice che riesce ad amministrare il patrimonio della figlia con intelligenza. Ha il denaro nel grembiule dal quale non si divide mai. E' prodiga con tutti, ma fa pesare il suo dare. La casa di **Paolina** é frequentatissima da signore con il pancione anche quando é ormai in pensione. **Paolina**, però, non accetta danaro per la sua consulenza, per la quale riceve in cambio beni di prima necessità: frutta, verdura, carne e quant'altro.
Quando ne ha voglia mi racconta del periodo bellico quando di notte, durante il coprifuoco, é costretta ad uscire per assistere le sue pazienti e a girare per Terlizzi. Da sola, a piedi, ricevendo sempre l'aiuto dei militari di guardia.
Zia Paolina lascia in tutti un ricordo indelebile della sua professione. La ricorda con affetto la signora *Vittoria Gargano*, in un certo senso sua allieva e successore nella condotta comunale, recentemente scomparsa.

VII. 4. I fratelli di zia Paolina: il calabrese ed i baresi

Paolina ha un "fratellastro", come si dice allora, **Domenico Grasso** (21.10.1888-1.7.1975), figlio della prima moglie di suo padre. Di fatto costui vive sempre in disparte nell'ambito familiare per l'ostracismo velato della seconda madre finché si trasferisce in Calabria, si sposa e dopo diversi anni muore. La zia ne parla spesso quasi con rimorso di avere un fratello in meno. Con gioia, perciò, accetta, qualche anno prima di morire, di partecipare a Napoli al matrimonio di una nipote. E' quasi una riconciliazione, nonostante l'assenza di alcuna controversia.

Ci sono poi i cosiddetti fratelli baresi: **Fedele** (16.2.1899-5.2.1977), **Giuseppe** (2.1.1902-22.10.1994) e **Francesco Antonio** (15.6.1905-20.3.1981), trasferitisi a Bari. Spesso vengono a trovarla con l'autobus, che allora ferma proprio in Piazza IV Novembre, di fronte al Comune. **Paolina** é contentissima quando arrivano i fratelli e non fa venir meno loro i prodotti delle sue terre coltivate (Santa Eugenia e lo Spineto): ogni sorta di frutta dal sapore che fa ormai parte del passato.

Fedele Grassi, militare della Regia Guardia, coniugato con *Bella Malerba*. E' un burlone, gioca con noi bambini ed inventa scherzi inimmaginabili. Con la moglie forma una coppia allegrissima e sempre di ottimo umore, anche dopo la perdita del primo figlio **Damiano** (24.12.1928-29.5.1953) a soli 25 anni.

Giuseppe Grassi, Maresciallo di Finanza, presta servizio in parecchi comuni della Calabria, quindi si stabilisce a Bari. Dimostra una precisa somiglianza con il Principe *Umberto di Savoia*. Longilineo, asciutto nel fisico, ha per moglie *Angela De Chirico*, donna dolcissima e dalle mani di fata per gli ottimi cibi che prepara.

Francesco Grassi, dipendente ENEL. E' vissuto a Genova per motivi di lavoro, poi si é trasferito a Bari. Conserva, unitamente alla moglie *Maria De Leo*, i tratti caratteriali e comportamentali di un settentrionale. Distaccato, composto, freddo, non lascia molto spazio alle frivolezze.

VII. 5. Il fratello Girolamo

Girolamo Grassi (1.4.1896-26.1.1986) é mio nonno.

E' tra i fratelli di **Paolina** quello a lei più vicino, anche perché risiede a Terlizzi. Non c'è giorno che nonno **Girolamo** non vada a trovare la sorella verso la quale ha una grande venerazione. Di professione scalpellino, sposa *Maria Giuseppa D'Elia*, casalinga-sarta. Tanto il nonno é silenzioso e riservato, quanto la nonna é parlantiera ed estroversa. Si compensano. Insieme hanno cura di **Paolina** sino al suo trapasso con un immenso amore, quasi filiale.

VII. 6. I cugini Angela e Francesca Grassi, Domenico Grasso (fratelli)

Tutti frequentano la casa di **Paolina**.

Angela Grassi (18.12.1898-18.5.1985), ostetrica anche lei, é una donna molto gioviale, sempre allegra, dai tratti gentili; coniugata prima *Giangaspero*, poi *De Chirico*. In tutti i suoi discorsi ed ogni giorno, quando si ferma da **Paolina**, parla del figlio ginecologo: *Marco Giangaspero*, verso il quale ha prodonda ammirazione. Ricambiata in questo da **Paolina** che lo sceglie quale medico di fiducia. E questi mai le fa mancare non solo l'assistenza sanitaria, ma una parola di conforto e di affetto. Diabetica cronica spesso é costretta a ricorrere a *Marco* anche per soli controlli.

Francesca Grassi (3.10.1904-20.8.1984), sorella di **Angela**, ma dal carattere completamente diverso. Riservata e meno loquace, non ha figli e anche lei venera il nipote prediletto: *Marco Giangaspero*. E' coniugata con *Nino Vallarelli*, uomo mite e buono.

Domenico Grasso (25.2.1909-20.11.1993), falegname di alto spessore e Direttore della Banda Musicale di Terlizzi. Non disdegna, quando si ferma da **Paolina**, di raccontare la diversa vita francese ed i sacrifici fatti all'inizio del trasferimento per imporsi e farsi accettare da una comunità straniera. A Strasburgo ha anche il merito di costituire la Banda Musicale.

VII. 7. I Grassi del ramo Zambène

A poca distanza da casa, in Corso Garibaldi 39, abita negli anni '60 un cugino del padre di **Paolina**, **Pasquale Grassi** (21.3.1880-24.1.1971) coniugato con *Maria Baldassarre*. **Pasquale** é figlio di **Marco Grassi** (25.4.1841-15.3.1911) che ha sposato **Maria Cataldi** dalla quale ha avuto 14 figli.

Questo ramo dei **Grassi** dalla metà del 1800 é soprannominato 'Zambéne' (zanzara). La motivazione sta nel carattere focoso di **Marco Grassi** che ha un numero imprecisato di amanti e gode di fama di dongiovanni. Si racconta che un marito violato, in una occasione, pensando di poterlo trovare nella propria abitazione con la moglie vi si apposta nelle vicinanze. Vede entrarvi **Marco Grassi** e pensa di cogliere in flagranza sua moglie. Spalanca l'uscio e, gridando a gran voce, arriva trafelato dinanzi alla moglie. Non vi trova l'avversario che vorrebbe colpire con un grande bastone. Sconcertato perché non si rende conto di dove **Marco** sia andato a finire, mentre la moglie nega ogni addebito, grida: "Questo é come una zambène". Alludendo alla capacità delle zanzare di non farsi acchiappare. In realtà **Marco Grassi** in quella abitazione é entrato. Non sappiamo con quali intenti, però sentendo odore di bruciato riesce a scappare dal camino. Da allora tutta la famiglia assume questo soprannome, per niente sgradevole.

Spesso **Paolina** si reca a trovare **Pasquale Grassi**, ricambiando le visite ricevute, e con lui ricorda i tempi andati, le miserie del primo dopoguerra e gli anni duri del Fascismo. Più volte assisto a questi incontri. Parlano di tutto e ricordano i propri genitori con amore. Mi ricordo che **Pasquale** ha in casa due foto sbiadite, ricordo dei propri avi, con sotto una lucetta fioca.

All'inizio di via Bovio, invece, abita **Giulia Grassi** (11.12.1872-12.3.1974), sorella di **Pasquale**. Unica **Grassi**, in tutta la nostra storia, festeggiata per il suo centenario. Anche con lei **Paolina** ha frequenti incontri. Né manca di partecipare ai festeggiamenti del suo centenario. Con lei ricorda, portando il massimo rispetto per l'età dell'intelocutrice, gli avi e le difficoltà di procurarsi alimenti durante i lunghi anni della Prima Guerra Mondiale.

Terlizzi: 21.2.1962.
Da sinistra tre fratelli Grassi. La prima in piedi é Maria Grassi (12.8.1900-22.8.1964), poi Fedele Grassi (14.2.1919-4.5.2007), ultima a sinistra é Lucia Grassi (8.1.1910-14.9.1993).
Seduti sempre da sinistra due cugine Grassi; la prima é Palmina Grassi di Antonio (24.1.1948), la quarta é Maria Grassi (25.8.52) di Vincenzo.
Tra gli altri si riconoscono in piedi: la terza da sinistra é Celestina Saltarella, moglie di Vincenzo Grassi (5.6.1921-14.7.2010); la quinta é Clementina Mastrorilli moglie del precitato Fedele Grassi; la settima é Maria Da Pisa, moglie di Michele Grassi (25.2.1914-8.2.1979); la signora anziana in prima fila, a destra, é Maria Baldassarre, moglie di Pasquale Grassi (21.3.1980-24.1.1971) e madre dei sopracitati Maria, Fedele e Lucia.
(Foto di proprietà del signor Fedele Grassi di Pasquale, deceduto).

VIII. 8. Fedele Grassi ed il Kenia

Cambia Terlizzi, cambia il Mondo. Cambiano anche i Grassi-Grasso.

Fedele Grassi (12.8.1975), figlio di **Pasquale** (16.9.1950-13.7.2017), nipote di **Federico** (14.2.1919-4.5.2007), pronipote di **Pasquale** (21.3.1880-24.1.1971), pro-pronipote di **Marco Grassi** (25.4.1841-15.3.1911) che è il capostipite dei Grassi soprannominati 'Zambène', perché con lui nasce questo termine, è il primo Grassi-Grasso a sposare, il 4 gennaio 2015, in Kenya, la signora di pelle nera Judith Bigisa Oenga. Dalla loro unione nasce **Rosa Grassi** (9.5.2015), bellissima bimba con la pelle scura, nata a Nairobi.

Fedele Grassi ha un Resort ed una discoteca a Malindi e diversi 'business' a Nairobi. La moglie lavora come analista per le Nazioni Unite al Headquarters UN di Nairobi.

Il nonno di **Fedele**, **Fedele** anche lui, più noto come **Federico**, lo conosco benissimo. Frequenta la sede della Democrazia Cristiana. Lo vado a trovare nella sua rivendita di bibite, sita in via Settembrini, dove vende anche bibite ormai scomparse: la gassosa e la spuma. E' il fornitore di bibite e latte di casa mia, come oggi, da quando **Federico** cessa l'attività, lo è **Marco Grassi** (18.4.1958).

Il padre di **Fedele**, **Pasquale** lavora in ospedale, come la madre.

Sia **Federico** che **Pasquale** oggi sono morti, ma mi hanno aiutato ed incoraggiato in questo lavoro infinito che purtroppo non potranno vedere ultimato.

Fedele Grassi oggi è un uomo d'affari in Kenia, dove nessuno credo, lo chiami, 'zambène' che non è un insulto ma un affettuoso soprannome, come oggi non esistono più.

Questa è la vita che cambia e che ovviamente coinvolge tutti.

Rosa Grassi (9.5.2015) con i nonni Rosa Lezoche e Pasquale Grassi (16.9.1950-13.7.2017).
(Foto di Fedele Grassi)

Cosimo Grassi (13.3.1936-8.8.2014).
(Foto Roberto e Katia Grassi)

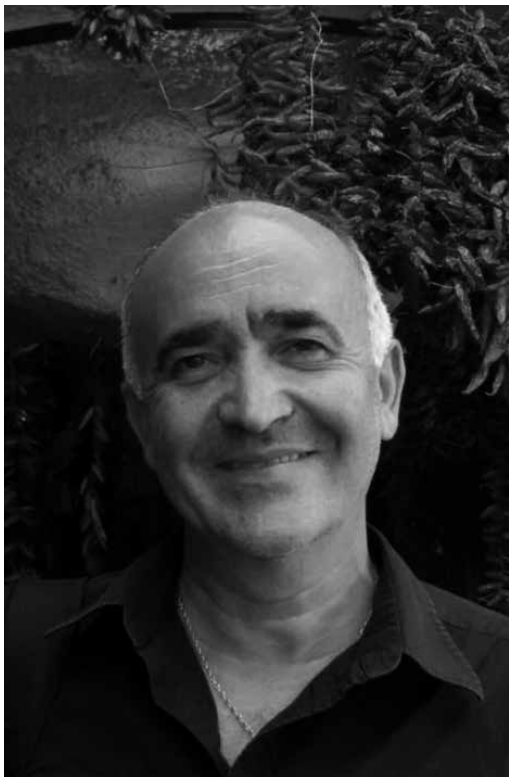

Paolo Grassi (16.2.1957).
(Foto whatsapp)

Cosimo Grassi (13.3.1936-8.8.2014).
(Foto di Roberto e Katia Grassi)

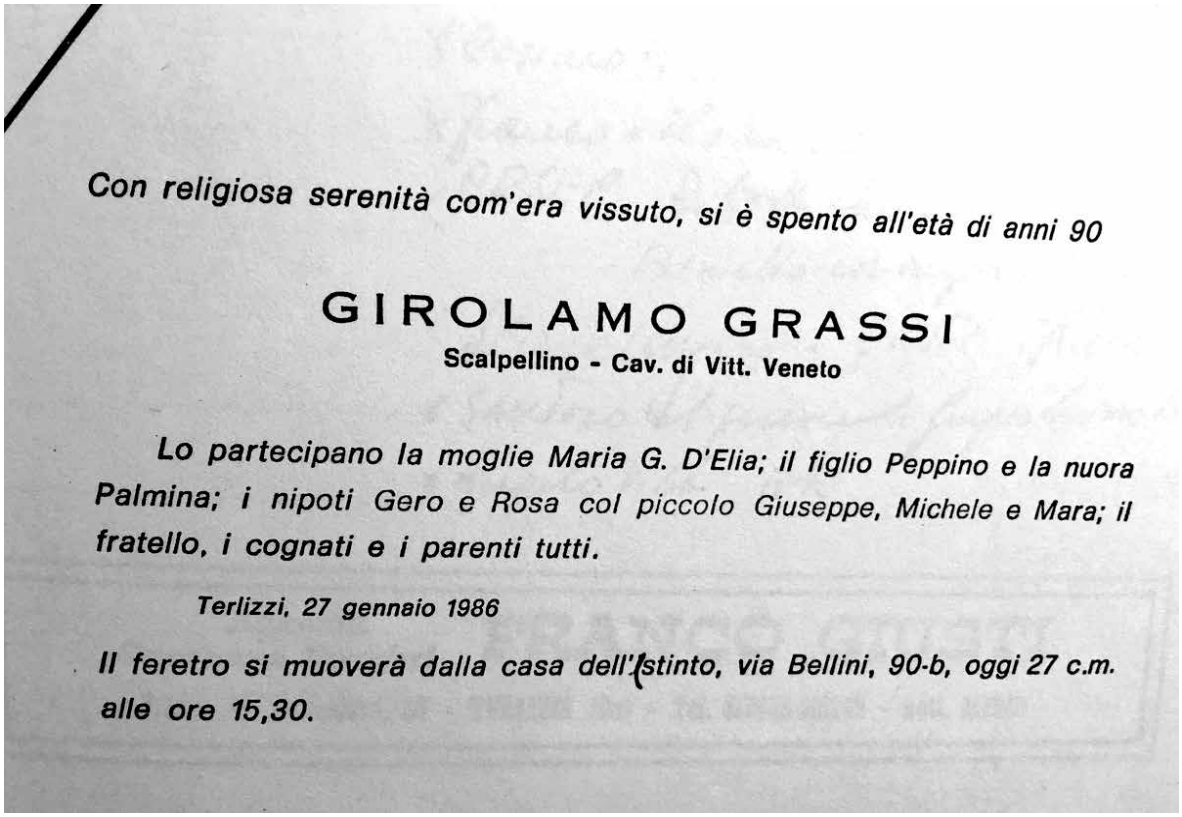

Con religiosa serenità com'era vissuto, si è spento all'età di anni 90

GIROLAMO GRASSI

Scalpellino - Cav. di Vitt. Veneto

Lo partecipano la moglie Maria G. D'Elia; il figlio Peppino e la nuora Palmina; i nipoti Gero e Rosa col piccolo Giuseppe, Michele e Mara; il fratello, i cognati e i parenti tutti.

Terlizzi, 27 gennaio 1986

Il feretro si muoverà dalla casa dell'estinto, via Bellini, 90-b, oggi 27 c.m. alle ore 15,30.

Annuncio funebre della morte dello scalpellino Girolamo Grassi (1.4.1896-26.1.1986).
(Foto Archivio Gero Grassi)

VIII Capitolo

Albero Genealogico dei Grassi - Grasso per ordine alfabetico

VIII. 1. - Note introduttive

Questo Capitolo vede elencati, in ordine alfabetico, tutti i **Grassi-Grasso** la cui esistenza certa risulta dai Registri consultati.
Vi figurano tutti i **Grassi-Grasso** nati a Terlizzi o registrati, anche in seguito, presso il Comune di Terlizzi, perchè vi hanno risieduto.
In taluni casi si riportano dei **Grassi-Grasso** che, pur non essendo nati a Terlizzi, risultano figli o nipoti di cittadini di Terlizzi trasferitisi. In talaltri, invece, questo tipo di rilevazione non è possibile, per cui non figura alcunchè. Comunque, se ne precisa l'indicazione nelle note a margine.
In carattere grassetto tutti i viventi. In carattere normale i defunti.
I **Grassi-Grasso** scritti col carattere minuscolo non sono riconducibili alla grande Famiglia **Grassi-Grasso**. Al contrario, quelli scritti in maiuscolo sono tutti riconducibili alla Famiglia **Grassi-Grasso**.
Nelle Note di questo Capitolo, inseriti a fondo pagina, sono riportati i dati relativi alla nascita e al decesso quando sono avvenuti fuori Terlizzi, la residenza quando non è Terlizzi. In aggiunta i fenomeni migratori ed immigratori. Vengono specificati anche quei **Grassi-Grasso** che non hanno mai avuto la residenza a Terlizzi ed ancora i discendenti diretti inseriti nella ricerca. Per alcuni di questi non è stato possibile la ricerca in quanto residenti fuori Terlizzi. Quando si specifica che un soggetto si è trasferito per matrimonio significa che avendo sposato un soggetto non di Terlizzi, ha stabilito la propria residenza nel paese del coniuge.
Accanto a taluni **Grassi-Grasso** non è presente la data di morte perchè, per via del trasferimento da Terlizzi nel secolo scorso, non si "sono guadagnati" nei registri del Comune di nascita la citazione dell'avvenuta morte.
La qualifica di cittadino di Terlizzi è prerogativa soltanto dei nati nel nostro Comune. Quando il luogo di nascita non é indicato significa che il soggetto é nato a Terlizzi.
Quando si parla di discendenti diretti e non è specificato altro, ci si riferisce ai figli.
Le note forniscono anche spiegazioni su casi specifici.
La lettera **T** dopo la data di nascita sta ad indicare che il soggetto vive a Terlizzi, dove attualmente ci sono 87 **Grassi-Grasso**, a fronte dei 174 viventi.
Ovviamente per i Capitoli IX, X e XI si rinvia al Capitolo VIII, dove i soggetti della nostra ricerca sono indicati in ordine alfabetico.

VIII. 2. Albero genealogico per ordine alfabetico

N.	Cognome	Nome	Paternità	Nascita	Morte
1.	**GRASSI**	**ALESSANDRA**	**di Ludovico Grassi**	**24.05.1980**	**T**
2.	Grassi	Alessandro	di Michele Sabino Grassi	27.03.1827	07.04.1904
3.	Grassi[1]	Alessandro	di Michele Grassi	19.09.1884	25.05.1958
4.	**GRASSI**[2]	**ALESSANDRO**	**di Francesco Paolo Grassi**	**17.12.1996**	
5.	GRASSI	ANGELA	di Fedele Grasso	20.10.1765	29.10.1765
6.	GRASSI	ANGELA	di Francesco Grassi	03.03.1766	18.03.1851
7.	Grassi	Angela	di Alessandro Grassi	22.08.1857	27.01.1859
8.	Grassi	Angela	di Alessandro Grassi	25.07.1868	03.04.1932
9.	GRASSI	ANGELA	di Francesco Paolo Grasso	18.12.1898	18.05.1985
10.	**GRASSI**	**ANGELA**	**di Gioacchino Grassi**	**28.12.1968**	**T**
11.	**GRASSI**	**ANGELA**	**di Giovanni Grassi**	**24.06.1975**	**T**
12.	GRASSI	ANGELO	di Francesco Grassi	31.10.1717	25.11.1717
13.	GRASSI	ANNA	di Francesco Grassi	04.08.1720	05.08.1720
14.	GRASSI	ANNA	di Paolo Grassi	14.01.1725	30.03.1771
15.	Grassi	Anna	di Michele Grasso	02.08.1780	05.05.1784
16.	**GRASSI**	**ANNA**	**di Francesco Grassi**	**05.01.1950**	**T**
17.	GRASSI	ANNA GAETANA	di Francesco Grassi	21.02.1770	30.02.1770
18.	Grassi[3]	Anna Gaetana	di Francesco Grassi	30.11.1777	21.11.1850
19.	**GRASSI**	**ANTONELLA**	**di Marco Grassi**	**17.06.1987**	**T**
20.	**GRASSI**	**ANTONELLA**	**di Fedele Grassi**	**17.08.2009**	**T**
21.	**GRASSI**	**ANTONIA GIUSEPPA**	**di Federico Grassi**	**10.03.1934**	**T**
22.	GRASSI	ANTONIO	di Pasquale Grassi	15.02.1924	12.12.1989
23.	**GRASSI**	**ARCANGELA**	**di Raffaele Grassi**	**05.04.1956**	**T**
24.	**GRASSI**	**ARIANNA**	**di Pasquale Grassi**	**06.04.1979**	**T**
25	**GRASSI**[4]	**BEATRICE**	**di Paolo Grassi**	**04.02.1988**	
26.	GRASSI[5]	BENEDETTA	di Domenico Grasso	05.08.1923	25.11.1992
27.	GRASSI	BERARDINO	di Domenico Grasso	10.09.1803	01.08.1850
28.	GRASSI[6]	BERARDINO	di Michele Grassi	27.10.1878	18.12.1948
29.	Grassi[7]	Carolina	*figlia della ruota*	20.05.1878	23.11.1879
30.	GRASSI	CAROLINA	di Fedele Grassi	21.11.1887	07.07.1893
31.	GRASSI	CAROLINA	di Michele Grassi	27.01.1899	29.01.1899
32.	GRASSI	CAROLINA	di Giuseppe Grassi	24.01.1904	16.07.1904
33.	GRASSI	CATERINA	di Luca Grassi	22.04.1635	30.11.1685
34.	GRASSI	CECILIA	di Luca Grassi	14.07.1638	28.02.1651
35.	**GRASSI**	**CECILIA**	**di Gioacchino Grassi**	**11.06.1972**	**T**
36.	**GRASSI**[8]	**CHIARA**	**di Francesco Grassi**	**09.02.2007**	
37.	**GRASSI**[9]	**CLAUDIO**	**di Paolo Grassi**	**17.05.1988**	
38.	GRASSI[10]	COSIMO	di Fedele Grassi	13.03.1936	08.08.2014
39.	GRASSI	COSIMO	di Francesco Grassi	11.06.1961	12.06.1961
40.	**GRASSI**[11]	**COSIMO**	**di Francesco Grassi**	**06.10.1962**	
41.	**GRASSI**[12]	**COSIMO DAMIANO**	**di Francesco Antonio Grassi**	**14.09.1932**	
42.	**GRASSI**[13]	**CRISTINA**	**di Mauro Grassi**	**25.05.1952**	
43.	GRASSI[14]	CRISTINA	di Domenico Grassi	26.01.1953	04.08.1973
44.	**GRASSI**[15]	**CRISTINA**	**di Paolo Grassi**	**03.07.1975**	

1 Alessandro Grassi emigra, per motivi di lavoro, a Roma dove muore. *I discendenti risiedono a Roma e non sono rilevati.*
2 Alessandro Grassi segue il padre trasferitosi, per motivi di lavoro, a Ponte Longo (Padova).
3 Anna Gaetana Grasso emigra negli USA dove muore.
4 Beatrice Grassi risiede ad Albino (Bergamo). È nata ad Alzano Lombardo.
5 Benedetta Grassi muore a Cassano, dove é ricoverata presso una Casa di Cura.
6 Berardino Grassi si trasferisce, per motivi di lavoro, a Canosa dove muore. *I discendenti risiedono a Canosa e non sono rilevati.*
7 Carolina Grassi è una proietta. E' trovata presso la "Ruota" di via Paolo Rutigliano ed ospitata dal Convento delle Monache sino alla morte.
8 Chiara Grassi nasce a Roma dove il padre si è trasferito.
9 Claudio Grassi, seguendo il padre Paolo, si trasferisce a Viareggio.
10 Cosimo Grassi si trasferisce, seguendo il padre Fedele, a Bari. I figli sono inseriti nello studio.
11 Cosimo Grassi é emigrato nel 1987, per motivi di lavoro, a Gazzaniga, poi ad Albino dove risiede. I figli sono inseriti nello studio.
12 Cosimo Damiano Grassi si trasferisce, seguendo il padre, prima a Genova, poi a Bari, dove risiede. Nello studio sono inseriti anche i figli.
13 Cristina Grassi é emigrata, per motivi di lavoro, a Borgaro Torinese dove risiede.
14 Cristina Grassi è deceduta a Molfetta, dove era ricoverata in Ospedale a seguito di incidente stradale.
15 Cristina Grassi si trasferisce a Lecce.

45.	GRASSI	DAMIANO	di Fedele Grasso	31.01.1907	22.03.1911
46.	GRASSI	DAMIANO	di Girolamo Grassi	12.09.1926	17.03.1930
47.	GRASSI[16]	DAMIANO	di Fedele Grassi	24.12.1928	29.05.1953
48.	GRASSI[17]	DAMIANO	di Giuseppe Grassi	01.09.1937	23.08.2012
49.	**GRASSI**	**DAMIANO**	**di Francesco Grassi**	**29.11.1984**	**T**
50.	**GRASSI[18]**	**DANIELE**	**di Francesco Paolo Grassi**	**14.12.1992**	
51.	**GRASSI**	**DANIELE GAETANO**	**di Gerolamo Grassi**	**18.09.1988**	**T**
52.	**GRASSI[19]**	**DARIO**	**di Pasquale Grassi**	**01.10.1984**	
53.	GRASSI	DOMENICA	di Federico Grassi	01.05.1938	04.01.1939
54.	GRASSI	DOMENICA CARMELA	di Federico Grassi	16.07.1932	04.06.1934
55.	GRASSI	DOMENICA GAETANA	di Francesco Grassi	24.01.1764	30.01.1764
56.	GRASSI	DOMENICO	di Felice Grassi	31.03.1698	30.03.1762
57.	GRASSI	DOMENICO	di Berardino Grassi	14.05.1829	01.05.1840
58.	GRASSI	DOMENICO	di Michele Grassi	20.10.1840	01.01.1842
59.	GRASSI	DOMENICO	di Michele Grassi	06.06.1842	05.09.1844
60.	GRASSI	DOMENICO	di Michele Grassi	17.12.1845	26.11.1912
61.	GRASSI[20]	DOMENICO	di Raffaele Grassi	18.01.1846	18.01.1898
62.	GRASSI	DOMENICO	di Francesco Paolo G. Grasso	17.01.1865	17.01.1865
63.	GRASSI	DOMENICO	di Giuseppe Grassi	23.01.1876	03.02.1878
64.	GRASSI	DOMENICO	di Marco Grassi	16.02.1892	11.12.1893
65.	GRASSI	DOMENICO	di Francesco Paolo Grasso	22.04.1894	28.09.1894
66.	GRASSI	DOMENICO	di Paolo Grassi	15.09.1915	20.06.1974
67.	**GRASSI**	**DOMENICO**	**di Fedele Grassi**	**19.03.1962**	**T**
68.	GRASSI[21]	DOMENICO ANTONIO	*di Ignoto Grassi*	25.07.1587	13.03.1625
69.	GRASSI	DOMENICO ANTONIO	di Luca Grassi	29.03.1637	01.02.1690
70.	GRASSI	DOMENICO GAETANO	di Fedele Grasso	09.02.1771	28.02.1771
71.	GRASSI	DOMENICO V.	di Francesco Grassi	11.01.1765	27.01.1765
72.	GRASSI	EDVIGGI FEDELE	di Fedele Grasso	07.09.1757	29.10.1757
73.	GRASSI	ELENA	di Giuseppe Grassi	28.07.1933	16.07.1934
74.	GRASSI[22]	ELENA	di Giuseppe Grassi	08.11.1935	05.01.1962
75.	**GRASSI[23]**	**ELISABETTA**	**di Dario Grassi**	**06.03.2018**	
76.	**GRASSI[24]**	**ENRICO**	**di Lorenzo Grassi**	**25.06.1974**	
77.	**GRASSI**	**EUGENIA**	**di Giovanni Grassi**	**01.02.1954**	**T**
78.	**GRASSI**	**FAUSTINA**	**di Federico Grassi**	**14.08.1940**	**T**
79.	GRASSI	FEDELE	di Francesco Paolo G. Grasso	07.08.1856	12.03.1940
80.	GRASSI	FEDELE	di Francesco Paolo G. Grasso	03.01.1858	04.07.1858
81.	GRASSI	FEDELE	di Giuseppe Grassi	13.12.1865	01.02.1907
82.	GRASSI	FEDELE	di Marco Grassi	20.09.1868	20.09.1869
83.	GRASSI	FEDELE	di Marco Grassi	28.08.1870	29.08.1870
84.	GRASSI	FEDELE	di Marco Grassi	31.07.1876	20.06.1966
85.	GRASSI[25]	FEDELE	di Cosimo Damiano Grasso	16.02.1899	05.02.1977
86.	GRASSI	FEDELE	di Michele Grassi	25.11.1900	18.11.1904
87.	GRASSI	FEDELE	di Pasquale Grassi	14.02.1919	04.05.2007
88.	GRASSI	FEDELE	di Domenico Grasso	11.07.1920	11.07.1920
89.	GRASSI	FEDELE	di Domenico Grasso	08.11.1926	09.05.2000
90.	**GRASSI**	**FEDELE**	**di Gioacchino Grassi**	**17.10.1974**	**T**
91.	**GRASSI[26]**	**FEDELE**	**di Pasquale Grassi**	**12.08.1975**	
92.	**GRASSI**	**FEDELE**	**di Domenico Grassi**	**06.09.1992**	**T**
93.	GRASSI	FEDELE NICOLA	di Federico Grassi	06.12.1935	30.05.2017

16 Damiano Grassi si trasferisce, seguendo il padre Fedele, a Bari, dove muore in giovane età.
17 Damiano Grassi si trasferisce, seguendo il padre Giuseppe, prima in Calabria, poi a Bari, dove risiede con le figlie che sono inserite nello studio. Muore ad Acquaviva delle Fonti.
18 Daniele Grassi segue il padre trasferitosi, per motivi di lavoro, a Ponte Longo (Padova).
19 Dario Grassi, seguendo il padre Pasquale, si trasferisce a Giovinazzo, poi a Milano e dal 2014 a Genova.
20 Domenico Grassi si trasferisce a Roma dove muore. I discendenti sono inseriti nello studio.
21 Domenico Antonio Grassi é il primo Grassi rilevato. *Non c'é alcuna traccia del padre che, ovviamente, non é inserito nello studio.*
22 Elena Grassi muore a Bari, dove é ricoverata in ospedale.
23 Elisabetta Grassi nasce a Genova dove il padre si é trasferito.
24 Enrico Grassi si trasferisce a Vicenza per motivi di lavoro.
25 Fedele Grassi si trasferisce, per motivi di lavoro, a Bari, dove muore. I figli Cosimo e Damiano, nati a Terlizzi, sono inseriti nello studio, così come i discendenti.
26 Fedele Grassi si trasferisce a Pisticci, poi a Nairobi, in Kenya.

94.	**GRASSI**[27]	**FEDERICA**	**di Damiano Grassi**	**16.03.1974**	
95.	**GRASSI**	**FEDERICA**	**di Giuseppe Grassi**	**22.01.1982**	**T**
96.	GRASSI	FEDERICO	di Fedele Grasso	14.02.1903	24.06.1975
97.	GRASSI	FEDERICO	di Pasquale Grassi	19.07.1916	17.09.1918
98.	**GRASSI**	**FEDERICO**	**di Fedele Nicola Grassi**	**19.09.1968**	**T**
99.	GRASSI	FELICE	di Domenico Antonio Grassi	30.07.1660	31.03.1710
100.	**GRASSI**[28]	**FELICE**	**di Giuseppe Grassi**	**25.04.1942**	
101.	GRASSI[29]	FELICIA	di Paolo Grassi	11.01.1918	08.01.1992
102.	**GRASSI**[30]	**FERDINANDO**	**di Cosimo Grassi**	**06.02.2002**	
103.	GRASSI	FILOMENA	di Fedele Grassi	11.02.1906	18.08.1982
104.	**GRASSI**	**FILOMENA**	**di Michele Grassi**	**25.07.1977**	**T**
105.	**GRASSI**	**FLAVIO**	**di Giuseppe Grassi**	**29.01.1990**	**T**
106.	**GRASSI**[31]	**FLAVIO**	**di Francesco Grassi**	**09.08.2011**	
107.	**GRASSI**	**FLORIANA**	**di Paolo Grassi**	**04.08.1978**	**T**
108.	Grassi[32]	Florinda	di Cosimo Grassi	08.02.1898	06.12.1984
109.	GRASSI[33]	FRANCESCA	di Donato Grassi	03.06.1769	13.05.1799
110.	GRASSI	FRANCESCA	di Michele Grassi	06.02.1853	11.02.1925
111.	GRASSI	FRANCESCA	di Francesco Paolo G. Grasso	21.04.1869	21.04.1869
112.	GRASSI	FRANCESCA	di Fedele Grassi	26.11.1899	26.02.1917
113.	GRASSI	FRANCESCA	di Fedele Grassi	06.04.1904	26.06.1904
114.	GRASSI	FRANCESCA	di Francesco Paolo Grasso	03.10.1904	20.08.1984
115.	GRASSI	FRANCESCA	di Giuseppe Grassi	20.11.1904	16.12.1986
116.	GRASSI	FRANCESCA	di Francesco Paolo Grassi	21.07.1922	19.06.2014
117.	GRASSI	FRANCESCO	di Felice Grassi	03.03.1692	30.12.1762
118.	GRASSI	FRANCESCO	di Domenico Grassi	01.08.1740	09.05.1802
119.	Grassi[34]	Francesco	di Michele Grassi	02.09.1750	30.11.1794
120.	GRASSI	FRANCESCO	di D. Gioacchino Grasso	18.02.1858	25.03.1859
121.	GRASSI	FRANCESCO	di Michele Grassi	01.11.1890	21.12.1894
122.	GRASSI	FRANCESCO	di Michele Grassi	19.05.1895	31.08.1969
123.	GRASSI	FRANCESCO	di Fedele Grasso	14.07.1897	26.03.1899
124.	GRASSI	FRANCESCO	di Fedele Grasso	04.09.1900	03.07.1924
125.	GRASSI	FRANCESCO	di Giuseppe Grassi	24.02.1906	02.09.1974
126.	GRASSI	FRANCESCO	di Francesco Grassi	27.06.1924	11.08.1980
127.	**GRASSI**	**FRANCESCO**	**di Michele Grassi**	**27.08.1947**	**T**
128.	**GRASSI**[35]	**FRANCESCO**	**di Cosimo Damiano Grassi**	**02.04.1965**	
129.	**GRASSI**[36]	**FRANCESCO**	**di Cosimo Grassi**	**11.09.1995**	
130.	**GRASSI**[37]	**FRANCESCO**	**di Michele Grassi**	**12.01.1997**	
131.	GRASSI[38]	FRANCESCO ANTONIO	di Cosimo Damiano Grasso	15.06.1905	20.03.1981
132.	GRASSI	FRANCESCO PAOLO	di Paolo Grassi	05.12.1762	15.12.1762
133.	GRASSI[39]	FRANCESCO PAOLO	di Domenico Grasso	03.03.1807	01.03.1832
134.	GRASSI	FRANCESCO PAOLO	di Fedele Grassi	08.01.1899	29.01.1981
135.	**GRASSI**[40]	**FRANCESCO PAOLO**	**di Fedele Grasso**	**13.10.1951**	
136.	GRASSI	FRANC. PAOLO GIOA.	di Fedele Grasso	21.02.1824	24.02.1898
137.	Grassi	Francesco Salvatore	di Michele Grassi	26.02.1893	28.11.1893
138.	GRASSI	FRANCESCO SAVERIO	di Michele Lorenzo Grassi	29.08.1773	30.11.1777

27 Federica Grassi nasce a Bari dove il padre Cosimo Damiano si è trasferito.
28 Felice Grassi emigra dopo aver contratto matrimonio. *I discendenti non sono rilevati.*
29 Felicia Grassi emigra, per motivi di lavoro, a Torino dove muore.
30 Ferdinando Grassi nasce ad Alzano Lombardo, dove il padre si è trasferito. Risiede ad Albino (Bergamo).
31 Flavio Grassi nasce a Roma dove il padre si è trasferito.
32 Florinda Grassi nasce a Mignano. Viene a Terlizzi perché contrae matrimonio con terlizzese. *Il padre non é inserito perché di Mignano.*
33 Francesca Grassi é citata nei volumi "L'Archivio Diocesano di Terlizzi: volume I Inventario del Fondo Cartaceo e volume II Appendice ed Indici - Acta Beneficialia".
34 Francesco Grassi viene a Terlizzi da Altamura perché contrae matrimonio con una terlizzese. *Il padre non é inserito nello studio perché di Altamura.*
35 Francesco Grassi nasce a Bari, dove il padre Cosimo Damiano si è trasferito. Si trasferisce a Trani dopo il matrimonio, poi torna a Bari, infine a Roma.
36 Francesco Grassi nasce ad Alzano Lombardo, dove il padre si è trasferito. Risiede ad Albino (Bergamo).
37 Francesco Grassi vive a Civitanova e poi a San Benedetto dove risiede il padre Michele.
38 Francesco Antonio Grassi si trasferisce per lavoro prima a Genova, poi a Bari dove muore. A Bari risiedono i figli Teresa, Cosimo Damiano (nati a Terlizzi) e Lucrezia. I discendenti sono inseriti nello studio.
39 Francesco Paolo Grassi si trasferisce a Molfetta, a seguito di matrimonio. Muore a Molfetta. *I discendenti non sono rilevati.*
40 Francesco Paolo Grassi, per motivi di lavoro, si trasferisce a Ponte Longo (Padova).

139.	**GRASSI**[41]	**FRANCESCO**	**di Giuseppe Grassi**	**26.03.1945**	
140.	**GRASSI**	**GEROLAMO**	**di Giuseppe Grassi**	**20.04.1958**	**T**
141.	GRASSI	GIACOMA	di Paolo Grassi	05.12.1762	30.12.1762
142.	GRASSI[42]	GIAN FRANC. PAOLO	di Lorenzo Grassi	19.12.1967	04.03.1999
143.	**GRASSI**	**GIANLUCA**	**di Francesco Grassi**	**27.10.1982**	**T**
144.	Grassi[43]	Gioacchino	di Michele Sabino Grassi	01.05.1823	11.07.1827
145.	GRASSI[44]	GIOACCHINO	di Fedele Grasso	02.01.1893	17.11.1916
146.	GRASSI[45]	GIOACCHINO	di Pasquale Grassi	17.02.1912	18.05.1941
147.	GRASSI	GIOACCHINO	di Fedele Grassi	23.05.1938	13.11.2017
148.	**GRASSI**	**GIOACCHINO**	**di Pasquale Grassi**	**20.12.1991**	**T**
149.	**GRASSI**	**GIOACCHINO, SIMONE**	**di Pasquale Grassi**	**11.02.1972**	**T**
150.	GRASSI	GIOVANNA	di Giuseppe Grassi	11.10.1863	15.09.1865
151.	GRASSI	GIOVANNA	di Giuseppe Grassi	05.08.1873	08.12.1964
152.	**GRASSI**[46]	**GIOVANNA**	**di Giuseppe Grassi**	**26.11.1925**	
153.	**GRASSI**	**GIOVANNA**	**di Paolo Grassi**	**02.09.1927**	**T**
154.	GRASSI	GIOVANNA	di Domenico Grasso	14.03.1946	16.03.1947
155.	**GRASSI**	**GIOVANNA**	**di Giovanni Grassi**	**15.05.1956**	**T**
156.	GRASSI	GIOVANNI	di Felice Grassi	02.05.1688	29.11.1740
157.	Grassi[47]	Giovanni	di Michele Sabino Grassi	02.07.1814	31.12.1833
158.	GRASSI	GIOVANNI	di Fedele Grassi	19.04.1923	22.07.2002
159.	GRASSI	GIOVANNI	di Michele Grassi	14.05.1951	11.04.2017
160.	**GRASSI**[48]	**GIOVANNI**	**di Mauro Grassi**	**11.02.1958**	
161.	**GRASSI**	**GIOVANNI ENRICO**	**di Simone Gioacchino Grassi**	**20.01.2007**	**T**
162.	Grassi	Giovanni Girolamo	di Michele Grassi	30.01.1816	31.01.1816
163.	GRASSI	GIROLAMO	di Cosimo Damiano Grasso	01.04.1896	26.01.1986
164.	GRASSI	GIULIA	di Marco Grassi	11.12.1872	12.03.1974
165.	**Grassi**[49]	**Giuliano Antonio**	**di Giuseppe Grassi**	**23.09.1946**	
166.	**GRASSI**	**GIULIANA**	**di Fedele Grasso**	**23.12.1957**	**T**
167.	GRASSI	GIUSEPPE	di Fedele Grasso	29.10.1830	15.07.1831
168.	GRASSI	GIUSEPPE	di Fedele Grasso	11.01.1835	25.12.1909
169.	GRASSI[50]	GIUSEPPE	di Raffaele Grassi	22.10.1851	20.10.1910
170.	GRASSI	GIUSEPPE	di Giuseppe Grassi	08.10.1870	17.01.1905
171.	GRASSI	GIUSEPPE	di Francesco Paolo G. Grasso	28.03.1872	09.05.1873
172.	GRASSI	GIUSEPPE	di Francesco Paolo G. Grasso	10.06.1874	15.02.1919
173.	Grassi[51]	Giuseppe	di Giuseppe Grassi	01.03.1880	03.01.1930
174.	GRASSI	GIUSEPPE	di Giuseppe Grassi	15.09.1901	08.02.1978
175.	GRASSI[52]	GIUSEPPE	di Cosimo Damiano Grasso	02.01.1902	22.10.1994
176.	GRASSI[53]	GIUSEPPE	di Fedele Grassi	07.01.1902	20.06.1984
177.	GRASSI	GIUSEPPE	di Fedele Grassi	15.02.1903	13.08.1905
178.	GRASSI[54]	GIUSEPPE	di Michele Grassi	06.12.1903	21.08.1949
179.	GRASSI	GIUSEPPE	di Fedele Grassi	30.04.1912	23.02.1978
180.	GRASSI	GIUSEPPE	di Giuseppe Grassi	14.08.1919	15.08.1919
181.	Grassi[55]	Giuseppe	di Giuseppe Grassi	06.01.1923	22.03.2012

41 Francesco Grassi nasce a Roccella Jonica dove il padre Giuseppe si é trasferito. In seguito, dopo aver risieduto in diversi Comuni della Calabria, si stabilisce a Bari, dove risiede con le figlie inserite nello studio.

42 Gian Francesco Paolo Grassi nasce a Molfetta dove si é trasferito il padre. Torna a Terlizzi dopo alcuni anni, seguendo il padre. Muore a Terlizzi.

43 Gioacchino Grassi nasce a Cerignola, dove il padre si trasferisce per motivi di lavoro. In seguito torna a Terlizzi con il padre.

44 Gioacchino Grassi muore in guerra sul fronte Austro-Ungarico.

45 Gioacchino Grassi muore in guerra sul fronte Greco-Albanese.

46 Giovanna Grassi segue il padre a Bari.

47 Giovanni Grassi nasce a Cerignola, dove il padre Michele Sabino Grassi si é trasferito per motivi di lavoro. In seguito tornano entrambi a Terlizzi.

48 Giovanni Grassi si trasferisce a Busca (Cuneo) per motivi di lavoro, dove risiede. I figli sono inseriti nello studio.

49 Giuliano Antonio Grassi nasce a Brindisi. Risiede a Terlizzi per motivi di lavoro, poi si trasferisce a Gravina, infine torna a Brindisi. *I discendenti non sono rilevati. Il padre, ovviamente, non é inserito nello studio perché di Brindisi.*

50 Giuseppe Grassi emigra per destinazione ignota e muore fuori Terlizzi.

51 Giuseppe Grassi nasce a Mariotto. Contrae matrimonio con una terlizzese e risiede a Terlizzi, poi torna a Mariotto dove muore. I figli Nicoletta, Maria Lucia e Giuseppe hanno risieduto a Terlizzi e sono inseriti nello studio. *Il padre di Giuseppe, Giuseppe Grassi anch'egli, non é inserito nello studio perché di Mariotto.*

52 Giuseppe Grassi, dopo aver risieduto per lavoro in Calabria, si trasferisce a Bari, poi a Potenza dove muore. I figli Teresa, Cosimo Damiano (nati a Terlizzi), Francesco ed i nipoti sono inseriti nello studio.

53 Giuseppe Grassi si trasferisce, dopo aver contratto matrimonio, a Bari. Muore a Torino. *I discendenti non sono rilevati.*

54 Giuseppe Grassi si trasferisce a Bari per motivi di lavoro.

55 Giuseppe Grassi nasce a Mariotto. Contrae matrimonio con una terlizzese e risiede a Terlizzi per alcuni anni, infine torna a Mariotto dove muore. *I discendenti risiedono a Mariotto e non sono inseriti nello studio.*

182.	**GRASSI**	**GIUSEPPE**	**di Girolamo Grassi**	**18.01.1929**	**T**
183.	GRASSI	GIUSEPPE	di Francesco Grassi	01.04.1931	17.09.1990
184.	**GRASSI**[56]	**GIUSEPPE**	**di Paolo Grassi**	**08.07.1944**	
185.	**GRASSI**	**GIUSEPPE**	**di Federico Grassi**	**26.11.1946**	**T**
186.	**GRASSI**	**GIUSEPPE**	**di Raffaele Grassi**	**10.01.1959**	**T**
187.	**GRASSI**	**GIUSEPPE**	**di Gerolamo Grassi**	**03.07.1985**	**T**
188.	**GRASSI**	**GIUSEPPE**	**di Raffaele Grassi**	**08.06.2007**	**T**
189.	Grassi	Giuseppe Luigi	di Michele Grassi	25.06.1890	25.08.1895
190.	GRASSI	GRAZIA	di F. Paolo Gioacc. Grasso	18.03.1860	14.11.1860
191.	GRASSI[57]	GRAZIA	di Giuseppe Grassi	26.12.1861	30.03.1920
192.	GRASSI	GRAZIA	di Marco Grassi	12.02.1879	08.05.1879
193.	GRASSI	GRAZIA	di Marco Grassi	22.01.1887	12.04.1965
194.	GRASSI	GRAZIA	di Francesco Paolo Grasso	22.02.1892	26.09.1918
195.	**Grassi**[58]	**Iolanda**	**di Giuseppe Grassi**	**16.03.1941**	
196.	GRASSI	ISABELLA	di Michele Grassi	10.11.1872	03.02.1874
197.	GRASSI	ISABELLA	di Michele Grassi	02.01.1876	23.03.1877
198.	GRASSI	LEONARDA	di Domenico Grasso	29.09.1921	23.01.2010
199.	GRASSI	LEONARDO	di Fedele Grasso	05.06.1905	07.03.1911
200.	**GRASSI**[59]	**LEONARDO ANTONIO**	**di Lorenzo Grassi**	**12.06.1969**	
201.	Grassi[60]	Leopoldo	di Francesco Grassi	01.06.1890	30.10.1960
202.	GRASSI	LETIZIA	di Fedele Grasso	08.12.1828	19.01.1830
203.	GRASSI	LETIZIA	di F. Paolo Gioacc. Grasso	26.08.1877	27.09.1878
204.	**GRASSI**	**LOREDANA**	**di Ludovico Grassi**	**04.01.1977**	**T**
205.	**GRASSI**[61]	**LORENZO**	**di Francesco Paolo Grassi**	**28.05.1943**	**T**
206.	**GRASSI**[62]	**LORENZO**	**di Leonardo Antonio Grassi**	**05.01.1996**	
207.	GRASSI	LUCA	di Domenico Antonio Grassi	30.07.1609	31.05.1653
208.	GRASSI	LUCIA	di Raffaele Grassi	21.02.1843	18.11.1914
209.	GRASSI	LUCIA	di F. Paolo Gioacc. Grasso	25.03.1866	09.06.1948
210.	GRASSI	LUCIA	di Pasquale Grassi	08.01.1910	14.09.1993
211.	GRASSI	LUCIA	di Francesco Paolo Grassi	20.06.1931	08.05.2003
212.	**GRASSI**[63]	**LUCREZIA**	**di Francesco Antonio Grassi**	**03.07.1937**	
213.	**GRASSI**	**LUDOVICO**	**di Antonio Grassi**	**22.05.1950**	**T**
214.	GRASSI	LUIGIA MARIA TERESA	di Fedele Grasso	15.08.1754	04.05.1825
215.	**GRASSI**	**LUIGIA**	**di Ludovico Grassi**	**12.06.1974**	**T**
216.	**GRASSI**[64]	**MANUELA**	**di Franco Grassi**	**09.06.1975**	
217.	**GRASSI**	**MARA**	**di Giuseppe Grassi**	**24.11.1961**	**T**
218.	**GRASSI**[65]	**MARCELLA**	**di Damiano Grassi**	**15.08.1976**	
219.	**GRASSI**[66]	**MARCELLO**	**di Paolo Grassi**	**04.02.1988**	
220.	GRASSI	MARCO	di Fedele Grasso	25.04.1841	15.03.1911
221.	GRASSI[67]	MARCO	di Pasquale Grassi	25.02.1905	31.01.1934
222.	GRASSI	MARCO	di Fedele Grassi	18.07.1909	17.11.1952
223.	**GRASSI**	**MARCO**	**di Antonio Grassi**	**18.04.1958**	**T**
224.	**GRASSI**[68]	**MARCO**	**di Cosimo Grassi**	**16.09.1972**	
225.	**GRASSI**[69]	**MARCO**	**di Cosimo Damiano Grassi**	**26.01.1973**	
226.	GRASSI[70]	MARIA	di Michele Grassi	30.09.1870	01.05.1915

56 Giuseppe Grassi, seguendo il padre, si trasferisce a Torino, dove risiede. *I discendenti non sono rilevati.*
57 Grazia Grassi, dopo il matrimonio, si trasferisce a Bari, dove muore.
58 Iolanda Grassi, dopo il matrimonio, per motivi di lavoro emigra a Milano dove vive.
59 Leonardo Antonio Grassi si trasferisce, per motivi di lavoro, a Vicenza, poi a Rozzano.
60 Leopoldo Grassi nasce e muore ad Andria. Contrae matrimonio con una cittadina terlizzese ed in seguito torna ad Andria. *Il padre non é inserito nella rilevazione perché di Andria. I discendenti non sono rilevati.*
61 Lorenzo Grassi dopo il matrimonio si trasferisce, per un breve periodo, a Molfetta, poi torna a Terlizzi.
62 Lorenzo Grassi segue il padre trasferitosi, per motivi di lavoro, a Vicenza.
63 Lucrezia Grassi nasce a Bari dove il padre Francesco Antonio si é trasferito. Risiede a Bari.
64 Manuela Grassi nasce a Bari dove il padre Franco si é trasferito. Risiede a Bari.
65 Marcella Grassi nasce a Bari dove il padre Damiano si é trasferito. Risiede a Bari.
66 Marcello Grassi risiede a Praga dove lavora. È nato a Bergamo.
67 Marco Grassi muore nel manicomio di Materdomini a Nocera Inferiore.
68 Marco Grassi nasce a Bari dove il padre Cosimo si é trasferito. Risiede a Bari.
69 Marco Grassi nasce a Bari dove il padre Cosimo Damiano si é trasferito. Risiede a Cesena.
70 Maria Grassi muore a Molfettta dove si é trasferita causa matrimonio.

227.	Grassi[71]	Maria	di Michele Grassi	19.02.1895	20.11.1974
228.	GRASSI[72]	MARIA	di Pasquale Grassi	12.08.1900	22.08.1964
229.	GRASSI[73]	MARIA	di Fedele Grassi	10.12.1904	01.03.1960
230.	Grassi[74]	Maria	di Michele Grassi	07.07.1915	07.06.1980
231.	**Grassi[75]**	**Maria**	**di Michele Grassi**	**08.01.1919**	**T**
232.	**GRASSI[76]**	**MARIA**	**di Paolo Grassi**	**11.11.1924**	
233.	**GRASSI[77]**	**MARIA**	**di Giuseppe Grassi**	**26.08.1930**	
234.	**GRASSI[78]**	**MARIA**	**di Marco Grassi**	**28.06.1933**	
235.	**GRASSI**	**MARIA**	**di Francesco Paolo Grassi**	**25.01.1934**	**T**
236.	**GRASSI**	**MARIA**	**di Gioacchino Grassi**	**27.09.1938**	**T**
237.	**GRASSI**	**MARIA**	**di Antonio Grassi**	**11.09.1943**	**T**
238.	**GRASSI[79]**	**MARIA**	**di Fedele Grassi**	**21.02.1947**	
239.	GRASSI	MARIA	di Michele Grassi	16.03.1947	13.06.1947
240.	**GRASSI**	**MARIA**	**di Vincenzo Grassi**	**25.08.1952**	**T**
241.	**GRASSI**	**MARIA**	**di Michele Grassi**	**10.03.1954**	**T**
242.	**GRASSI[80]**	**MARIA**	**di Fedele Nicola Grassi**	**27.12.1971**	
243.	GRASSI	MARIA CRISTINA	di Raffaele Grassi	10.05.1951	17.11.2009
244.	GRASSI	MARIA GIUSEPPE	di Stefano Grassi	01.06.1753	02.06.1754
245.	GRASSI	MARIA GIUSEPPA	di Giuseppe Grassi	06.12.1887	14.12.1887
246.	**GRASSI**	**MARIA GIUSEPPA**	**di Fedele Grassi**	**23.08.1935**	**T**
247.	Grassi	Maria Sabina	di Alessandro Grassi	24.10.1849	27.09.1850
248.	Grassi	Maria Sabina	di Alessandro Grassi	16.10.1854	18.11.1927
249.	GRASSI[81]	MARIA SAVERIA	di Giuseppe Grassi	28.05.1868	13.05.1920
250.	GRASSI	MARIA TERESA	di Michele Grassi	07.03.1869	21.12.1935
251.	GRASSI	MARIANNA	di Francesco Paolo Grasso	31.10.1895	14.01.1903
252.	**GRASSI[82]**	**MARTA**	**di Raffaele Grassi**	**27.03.2000**	**T**
253.	**GRASSI[83]**	**MASSIMILIANO**	**di Francesco Grassi**	**20.08.1979**	
254.	**GRASSI[84]**	**MAURA**	**di Giovanni Grassi**	**30.08.1979**	
255.	GRASSI	MAURO	di Paolo Grassi	15.03.1920	19.07.2009
256.	**GRASSI**	**MAURO**	**di Michele Grassi**	**03.12.1981**	**T**
257.	Grassi[85]	Michele	di Luigi Grasso	01.03.1793	30.12.1816
258.	GRASSI	MICHELE	di Domenico Grasso	05.05.1812	08.04.1885
259.	GRASSI[86]	MICHELE	di Berardino Grassi	27.12.1838	01.03.1888
260.	Grassi	Michele	di Alessandro Grassi	02.02.1860	19.03.1938
261.	GRASSI	MICHELE	di F. Paolo Gioacc. Grassi	03.10.1861	10.01.1927
262.	GRASSI	MICHELE	di Marco Grassi	03.06.1882	07.03.1884
263.	GRASSI[87]	MICHELE	di Marco Grassi	11.01.1885	deceduto
264.	GRASSI	MICHELE	di Michele Grassi	29.01.1893	15.07.1895
265.	GRASSI	MICHELE	di Michele Grassi	29.04.1897	20.06.1958
266.	GRASSI	MICHELE	di Pasquale Grassi	25.02.1914	08.02.1979
267.	GRASSI	MICHELE	di Fedele Grassi	21.10.1921	24.11.1935
268.	GRASSI	MICHELE	di Francesco Grassi	18.11.1922	13.06.2002
269.	**GRASSI**	**MICHELE**	**di Francesco Paolo Grassi**	**04.05.1939**	**T**

71 Maria Grassi contrae matrimonio con un cittadino di Molfetta. Subito dopo emigra negli USA dove muore.
72 Maria Grassi si trasferisce, dopo il matrimonio, a Bisceglie, poi torna a Terlizzi.
73 Maria Grassi si trasferisce, dopo il matrimonio a Campobasso, dove è deceduta.
74 Maria Grassi nasce a Gravina. Risiede a Terlizzi perchè Suora nel Convento Immacolata Concezione, poi si trasferisce a Molfetta, a Spinazzola ed infine a Gravina, dove muore. *Il padre Michele non é registrato perché di Gravina.*
75 Maria Grassi nasce a Mariotto e si trasferisce a Terlizzi, dopo aver contratto matrimonio con un terlizzese. *Il padre Michele non é inserito nello studio perché di Mariotto.*
76 Maria Grassi, dopo il matrimonio, si trasferisce a Ruvo, poi a Torino dove risiede.
77 Maria Grassi si trasferisce a Bari seguendo il padre.
78 Maria Grassi si trasferisce a Bari, dopo aver contratto matrimonio.
79 Maria Grassi si trasferisce, dopo il matrimonio, a Novi Ligure per motivi di lavoro.
80 Maria Grassi si trasferisce, dopo il matrimonio, a Mondolfo per motivi di lavoro.
81 Maria Saveria Grassi contrae matrimonio ed emigra negli USA dove muore.
82 Marta Grassi per un certo periodo é vissuta a Monteprandone (Ascoli Piceno) dove viveva il padre.
83 Massimiliano Grassi si trasferisce a Corato.
84 Maura Grassi nasce a Cuneo, risiede a Terlizzi, poi si trasferisce a Busca seguendo il padre.
85 Michele Grassi viene a Terlizzi da Bari a seguito di matrimonio. *Il padre non é inserito nello studio perché cittadino di Bari.*
86 Michele Grassi emigra per destinazione ignota. Non ha discendenti diretti.
87 Michele Grassi si trasferisce a Bari dopo aver contratto il matrimonio. *I discendenti non sono rilevati*

270.	**GRASSI**	**MICHELE**	**di Mauro Grassi**	**05.04.1954**	**T**
271.	**GRASSI**	**MICHELE**	**di Giuseppe Grassi**	**01.07.1959**	**T**
272.	**GRASSI**[88]	**MICHELE**	**di Francesco Grassi**	**21.07.1972**	
273.	**GRASSI**[89]	**MICHELE**	**di Giovanni Grassi**	**20.05.1976**	
274.	**GRASSI**[90]	**MICHELE**	**di Giovanni Grassi**	**29.12.1981**	
275.	GRASSI	MICHELE LORENZO	di Domenico Grassi	02.02.1750	30.11.1795
276.	GRASSI	MICHELE VINCENZO	di Francesco Grassi	13.10.1778	30.10.1778
277.	Grassi[91]	Michele Sabino	di Giovanni Grasso	19.04.1796	28.12.1831
278.	GRASSI[92]	NICOLA	di Pasquale Grassi	01.03.1903	31.03.1904
279.	GRASSI[93]	NICOLETTA	di Pasquale Grassi	19.07.1907	26.03.1996
280.	Grassi[94]	Nicoletta Paolina	di Filippo Grassi	07.03.1889	25.12.1948
281.	**GRASSI**[95]	**NOEMI**	**di Giuseppe Grassi**	**12.09.1992**	
282.	GRASSI	PALMA	di Federico Grassi	20.06.1931	13.12.2014
283.	**GRASSI**	**PALMA**	**di Antonio Grassi**	**24.01.1948**	**T**
284.	GRASSI	PAOLA	di Cosimo Damiano Grasso	10.08.1893	18.12.1975
285.	GRASSI[96]	PAOLA	di Fedele Grasso	12.02.1895	30.07.1937
286.	**GRASSI**	**PAOLA**	**di Fedele Nicola Grassi**	**19.02.1977**	**T**
287.	**GRASSI**	**PAOLINA**	**di Federico Grassi**	**22.09.1942**	**T**
288.	GRASSI	PAOLO	di Felice Grassi	01.03.1691	30.10.1768
289.	GRASSI	PAOLO	di Paolo Grassi	04.02.1730	30.12.1775
290.	GRASSI	PAOLO	di Domenico Grassi	15.08.1886	20.01.1957
291.	GRASSI[97]	PAOLO	di Raffaele Grassi	04.02.1917	deceduto
292.	**GRASSI**[98]	**PAOLO**	**di Mauro Grassi**	**04.08.1950**	**T**
293.	**GRASSI**	**PAOLO**	**di Domenico Grassi**	**20.09.1950**	**T**
294.	**GRASSI**	**PAOLO**	**di Raffaele Grassi**	**03.03.1953**	**T**
295.	GRASSI	PAOLO	di Francesco Grassi	15.05.1953	20.06.1953
296.	**GRASSI**[99]	**PAOLO**	**di Francesco Grassi**	**16.02.1957**	
297.	**GRASSI**[100]	**PAOLO**	**di Raffaele Grassi**	**03.01.2002**	
298.	GRASSI	PASQUALE	di Marco Grassi	21.03.1880	24.01.1971
299.	**GRASSI**[101]	**PASQUALE**	**di Marco Grassi**	**12.07.1930**	
300.	**GRASSI**	**PASQUALE**	**di Gioacchino Grassi**	**05.04.1940**	**T**
301.	GRASSI[102]	PASQUALE	di Antonio Grassi	04.10.1945	26.11.1998
302.	GRASSI[103]	PASQUALE	di Fedele Grassi	16.09.1950	13.07.2017
303.	**GRASSI**	**PASQUALE**	**di Vincenzo Grassi**	**28.12.1958**	**T**
304.	GRASSI[104]	PASQUALE	di Michele Grassi	23.12.1959	23.12.1959
305.	**GRASSI**	**PASQUALE**	**di Michele Grassi**	**10.01.1961**	**T**
306.	**GRASSI**	**PATRIZIA**	**di Antonio Grassi**	**19.11.1964**	**T**
307.	GRASSI	PETRONILLA	di Fedele Grasso	04.04.1755	03.05.1814
308.	GRASSI	RAFFAELE	di Domenico Grasso	05.05.1808	19.10.1859
309.	GRASSI	RAFFAELE	di Giuseppe Grassi	27.09.1880	01.09.1882
310.	GRASSI[105]	RAFFAELE	di Giuseppe Grassi	10.02.1884	deceduto
311.	GRASSI	RAFFAELE	di Paolo Grassi	20.07.1922	11.01.1990
312.	**GRASSI**[106]	**RAFFAELE**	**di Paolo Grassi**	**01.10.1942**	**T**

88 Michele Grassi risiede, per motivi di lavoro, a Civitanova e poi a San Benedetto del Tronto. Il figlio é inserito nello studio.
89 Michele Grassi segue il padre trasferitosi a Busca (Cuneo).
90 Michele Grassi si trasferisce, per motivi di lavoro, a San Benedetto del Tronto.
91 Michele Sabino Grasssi si trasferisce a Cerignola per motivi di lavoro, poi torna a Terlizzi.
92 Nicola Grassi é una donna nonostante il nome.
93 Nicoletta Grassi, dopo il matrimonio, si trasferisce a Milano, per motivi di lavoro, dove in seguito muore.
94 Nicoletta Paolina Grassi nasce a Corato, si trasferisce a Terlizzi dopo il matrimonio contratto con un terlizzese. In seguito si trasferisce a Cerignola, dove muore. *Il padre non é inserito perché di Corato.*
95 Noemi Grassi nasce a Terlizzi, si trasferisce prima a Ruvo, poi a La Spezia, torna a Terlizzi, infine ritorna a Ruvo con la madre.
96 Paola Grassi, dopo il matrimonio, si trasferisce a Roma, dove muore.
97 Paolo Grassi si trasferisce, per motivi di lavoro, a Torino. I figli Raffaele, Giuseppe, Giovanna e Giovanni sono inseriti nello studio.
98 Paolo Grassi si trasferisce a Bitonto, causa matrimonio, poi ritorna a Terlizzi.
99 Paolo Grassi nel 1974 si trasferisce a Baldichieri d'Asti. Risiede ad Albino (Bergamo) per motivi di lavoro. I figli sono inseriti nello studio.
100 Paolo Grassi, seguendo il padre Raffaele, si trasferisce a Viareggio.
101 Pasquale Grassi si trasferisce a Palazzo San Gervasio, dopo il matrimonio. *I discendenti non sono rilevati.*
102 Pasquale Grassi muore a Bari in ospedale.
103 Pasquale Grassi, dopo il matrimonio, si trasferisce a Ruvo, Poggiorsini, poi torna a Terlizzi, infine a Giovinazzo pur vivendo a Terlizzi.
104 Pasquale Grassi muore a Bari in ospedale dove é nato.
105 Raffaele Grassi emigra per destinazione ignota.
106 Raffaele Grassi si trasferisce a Torino seguendo il padre Paolo. *I discendenti non sono rilevati*. La moglie Concetta Grasso non ha origini terlizzesi.

313.	**GRASSI**[107]	**RAFFAELE**	**di Francesco Grassi**	**09.10.1974**	
314.	**GRASSI**[108]	**RAFFAELE**	**di Paolo Grassi**	**10.12.1974**	
315.	**GRASSI**	**RAFFAELLA**	**di Domenico Grassi**	**20.06.1995**	**T**
316.	**GRASSI**	**RAFFAELLO**	**di Giuseppe Grassi**	**02.04.1984**	**T**
317.	GRASSI[109]	RICCARDO	di Giuseppe Grassi	26.02.1911	27.05.1978
318.	**GRASSI**[110]	**ROBERTO**	**di Cosimo Grassi**	**11.04.1969**	
319.	GRASSI	ROSA	di Marco Grassi	26.05.1890	26.11.1893
320.	GRASSI	ROSA	di Paolo Grassi	01.10.1938	13.05.2010
321.	**GRASSI**	**ROSA**	**di Fedele Grasso**	**03.08.1960**	**T**
322.	**GRASSI**[111]	**ROSA**	**di Fedele Grassi**	**09.05.2015**	
323.	**GRASSI**	**ROSA ANNA**	**di Michele Grassi**	**31.10.1948**	**T**
324.	GRASSI	ROSALIA	di Fedele Grasso	02.02.1768	31.01.1848
325.	**GRASSI**	**ROSALIA**	**di Francesco Grassi**	**13.09.1954**	**T**
326.	**GRASSI**[112]	**ROSARIA**	**di Raffaele Grassi**	**26.04.1999**	
327.	**GRASSI**[113]	**SABINO**	**di Francesco Paolo Grassi**	**16.03.1929**	
328.	**GRASSI**[114]	**SANTO**	**di Mauro Grassi**	**01.11.1962**	
329.	**GRASSI**	**SARA**	**di Paolo Grassi**	**11.02.1989**	**T**
330.	**GRASSI**[115]	**SAVERIO**	**di Francesco Grassi**	**17.08.1933**	
331.	Grassi[116]	Savino	di Michele Sabino Grassi	01.01.1820	20.01.1841
332.	GRASSI	SERAFINA	di Domenico Grassi	02.02.1725	18.01.1812
333.	**GRASSI**	**SERAFINA**	**di Fedele Nicola Grassi**	**15.05.1974**	**T**
334.	**GRASSI**[117]	**SERGIO**	**di Francesco Grassi**	**19.07.2003**	
335.	GRASSI	STEFANO	di Domenico Grassi	02.04.1721	30.04.1756
336.	GRASSI	TEODORA T. MICHELO	di Francesco Grassi	11.09.1773	30.09.1773
337.	**GRASSI**[118]	**TERESA**	**di Francesco Antonio Grassi**	**12.06.1928**	
338.	**GRASSI**[119]	**TERESA**	**di Giuseppe Grassi**	**24.09.1941**	
339.	**GRASSI**[120]	**TERESA**	**di Paolo Grassi**	**24.01.1979**	
340.	**GRASSI**[121]	**TIZIANA**	**di Franco Grassi**	**27.10.1972**	
341.	GRASSI	TOMMASO	di Giuseppe Grassi	07.07.1891	14.04.1895
342.	GRASSI	TOMMASO	di Giuseppe Grassi	05.12.1897	01.01.1898
343.	**GRASSI**	**VALERIA**	**di Marco Grassi**	**09.09.1983**	**T**
344.	**GRASSI**[122]	**VINCENT**	**di Pasquale Grassi**	**24.11.2012**	**T**
345.	GRASSI	VINCENZA	di Fedele Grassi	09.03.1890	06.11.1975
346.	GRASSI	VINCENZO	di Pasquale Grassi	05.06.1921	14.07.2010
347.	**GRASSI**[123]	**VINCENZO**	**di Francesco Paolo Grassi**	**26.07.1936**	
348.	GRASSI	VINCENZO	di Pasquale Grassi	18.02.1987	13.03.2011
349.	Grassi	Vita	di Giuseppe Grasso	10.10.1946	31.07.1948
350.	GRASSI	VITO DOMENICO	di Paolo Grassi	23.06.1739	25.06.1739
351.	GRASSI-GRASSO[124]	DONATO	di Giovanni Grassi	07.08.1720	17.08.1760
352.	**Grasso**[125]	**Alessia Simona**	**di Tommaso Grasso**	**20.06.1978**	**T**
353.	Grasso	Angela Rosa	di Alessandro Grassi	22.08.1857	03.04.1932
354.	**GRASSO**	**ANGELA**	**di Domenico Grasso**	**27.06.1945**	**T**
355.	GRASSO	ANNA	di Giovanni Grassi	12.06.1726	31.07.1726

107 Raffaele Grassi per un certo periodo é vissuto a Sant'Elpidio, poi a Monteprandone (Ascoli Piceno).
108 Raffaele Grassi si trasferisce a Viareggio.
109 Riccardo Grassi, dopo il matrimonio, si trasferisce a Bari, dove muore. *I discendenti non sono rilevati.*
110 Roberto Grassi nasce a Bari dove il padre Cosimo si é trasferito e dove risiede.
111 Rosa Grassi nasce a Nairobi, in Kenya, dove il padre si è trasferito.
112 Rosaria Grassi, seguendo il padre Raffaele, si trasferisce a Viareggio.
113 Sabino Grassi si trasferisce a Genova, dove risiede, per motivi di lavoro. *I discendenti non sono rilevati.*
114 Santo Grassi si trasferisce a Torino, dove risiede, per motivi di lavoro. *I discendenti non sono rilevati.*
115 Saverio Grassi, dopo il matrimonio, si trasferisce a Giovinazzo, poi a Prato dove risiede. *I discendenti non sono rilevati.*
116 Savino Grassi nasce a Cerignola, dove il padre Michele Sabino si é trasferito. In seguito torna a Terlizzi seguendo il padre.
117 Sergio Grassi nasce a Roma dove il padre si è trasferito.
118 Teresa Grassi si trasferisce, seguendo il padre Francesco Antonio, prima a Genova e poi a Bari, dove risiede.
119 Teresa Grassi si trasferisce, seguendo il padre Giuseppe, prima in Calabria, poi a Bari. Infine, dopo il matrimonio, a Potenza, dove risiede.
120 Teresa Grassi si trasferisce a Viareggio, seguendo il padre.
121 Tiziana Grassi nasce a Bari dove il padre Franco si é trasferito e dove risiede.
122 Vincent Grassi nasce a Corato, in ospedale.
123 Vincenzo Grassi si trasferisce, per motivi di lavoro, prima in Francia e poi a Talmassons (Udine) dove risiede. *I figli non sono inseriti nello studio.*
124 Donato Grassi é l'emblema della famiglia. Alla nascita é registrato come Grassi, alla morte come Grasso. Donato Grassi é citato nei volumi "L'Archivio Diocesano di Terlizzi: volume I Inventario del Fondo Cartaceo e volume II Appendice ed Indici. Acta Civilia, Sacre Ordinazioni e Acta Criminalia".
125 Alessia Simona Grasso nasce a Torino e si trasferisce a Terlizzi seguendo il padre Tommaso che ha sposato una terlizzese, poi si trasferisce a Pescara nel 2005.

356.	GRASSO	ANNA	di Fedele Grasso	03.03.1770	16.11.1830
357.	**Grasso**[126]	**Anna**	**di Giuseppe Grasso**	**23.10.1955**	**T**
358.	GRASSO[127]	ANNAMARIA	di Berardino Grassi	12.08.1843	28.04.1923
359.	GRASSO[128]	ANTONIETTA	di Domenico Grasso	18.06.1925	01.04.2002
360.	Grasso[129]	Beniamino	di Luigi Grasso	07.04.1735	30.10.1785
361.	GRASSO	BENEDETTA	di Domenico Grassi	08.05.1718	03.08.1718
362.	**GRASSO**[130]	**CLAIRE**	**di Pasquale Grasso**	**19.01.1977**	
363.	GRASSO	COSIMO DAMIANO	di Domenico Gioac. Grasso	11.12.1865	30.08.1933
364.	GRASSO	COSIMO DAMIANO	di Domenico Grasso	09.05.1914	04.01.1915
365.	GRASSO[131]	COSIMO DAMIANO	di Domenico Grasso	21.01.1921	17.06.1993
366.	**GRASSO**[132]	**COSMA DAMIANO**	**di Domenico Grasso**	**29.12.1982**	
367.	**GRASSO**[133]	**DAMIANO**	**di Luigi Grasso**	**28.01.1981**	
368.	**Grasso**[134]	**Diego**	**di Stefano Grasso**	**16.12.2015**	**T**
369.	GRAS]SO	DOMENICO	di Fedele Grasso	29.06.1767	05.07.1813
370.	GRASSO[135]	DOMENICO	di Cosimo Damiano Grasso	20.10.1888	01.07.1975
371.	GRASSO	DOMENICO	di Fedele Grasso	11.01.1890	16.02.1965
372.	GRASSO[136]	DOMENICO	di Francesco Paolo Grasso	25.02.1909	20.11.1993
373.	GRASSO	DOMENICO	di Raffaele Grassi	07.12.1921	20.07.2018
374.	**GRASSO**[137]	**DOMENICO**	**di Cosimo Damiano Grasso**	**14.09.1949**	
375.	GRASSO	DOMENICO GIOACCHINO	di Fedele Grasso	06.08.1822	13.04.1907
376.	GRASSO	DOMENICO NICOLO'	di Donato Grasso	13.05.1760	29.08.1772
377.	**GRASSO**[138]	**DOMINIQUE**	**di Luigi Grasso**	**20.08.1976**	
378.	GRASSO[139]	DONATELLA	di Domenico Grasso	01.12.1977	24.05.1988
379.	GRASSO	DONATO	di Domenico Grassi	23.10.1723	31.11.1786
380.	**GRASSO**[140]	**ELISABETTA**	**di Cosimo Damiano Grasso**	**06.06.1948**	
381.	GRASSO	FEDELE	di Domenico Grasso	04.01.1720	23.01.1798
382.	GRASSO	FEDELE	di Domenico Grasso	03.03.1800	15.05.1849
383.	GRASSO	FEDELE	di Domenico Gioac. Grasso	02.01.1856	22.07.1859
384.	GRASSO	FEDELE	di Domenico Gioac. Grasso	30.05.1860	12.02.1909
385.	GRASSO[141]	FEDELE	di Francesco Paolo Grassi	19.07.1924	02.03.1993
386.	**GRASSO**[142]	**FEDELE**	**di Giuseppe Grassi**	**27.09.1940**	
387.	GRASSO	FEDELE SAVINO	di Donato Grasso	02.05.1777	30.12.1802
388.	GRASSO[143]	FELICIA	di Raffaele Grassi	24.05.1900	02.05.1932
389.	**GRASSO**[144]	**FLORIAN**	**di Pasquale Grasso**	**30.04.1986**	
390.	GRASSO	FRANCESCO	di Berardino Grasso	04.08.1833	29.05.1863
391.	Grasso	Francesco	di Alessandro Grassi	06.05.1863	23.08.1867
392.	GRASSO	FRANCESCO	di Giuseppe Grassi	22.07.1888	22.07.1888
393.	GRASSO	FRANCESCO PAOLO	di Domenico Gioac. Grasso	10.12.1862	23.05.1929
394.	GRASSO	FRANCESCO PAOLO	di Fedele Grassi	28.01.1883	23.03.1884
395.	GRASSO	FRANCESCO PAOLO	di Fedele Grassi	25.01.1885	26.10.1886
396.	GRASSO	FRANCESCO PAOLO	di Fedele Grassi	02.08.1893	23.09.1893

126 Anna Grasso nasce a Mariotto e si trasferisce a Terlizzi dopo aver contratto matrimonio con un terlizzese. *Il padre non é inserito nella rilevazione perché di Mariotto.*

127 Annamaria Grasso é citata nei volumi "L'Archivio Diocesano di Terlizzi: volume I Inventario del Fondo Cartaceo e volume II Appendice ed Indici. - Dispense da impedimenti matrimoniali".

128 Antonietta Grasso nasce a Catanzaro dove il padre Domenico si é trasferito. Muore a Catanzaro.

129 Beniamino Grasso viene a Terlizzi da paese sconosciuto. *Il padre Luigi non segue il figlio a Terlizzi, ovviamente non é inserito nello studio.*

130 Claire Grasso é cittadina francese, figlia di cittadino terlizzese che risiede a Strasburgo.

131 Cosimo Damiano Grasso si trasferisce a Catanzaro, seguendo il padre Domenico, quindi a Napoli dove muore. I figli, Domenico, Luigi, Elisabetta e Maria Rosaria sono inseriti nello studio. Lo stesso dicasi per i nipoti.

132 Cosma Damiano Grasso nasce a Napoli. Risiede a Monte di Procida.

133 Damiano Grasso nasce a Napoli. Risiede a San Giorgio a Cremano.

134 Diego Grasso nasce a Terlizzi, dove il padre Stefano si é trasferito.

135 Domenico Grasso si trasferisce in Calabria per motivi di lavoro. Muore a Napoli. Sono inseriti nello studio i figli Cosimo Damiano, Mario Salvatore Antonio (nati a Terlizzi), Maria, Antonietta, Rita ed i nipoti.

136 Domenico Grasso emigra a Strasburgo per motivi di lavoro. In Francia risiede per anni, infine torna a Terlizzi. A Strasburgo risiedono i figli Francesco Paolo, Luigi, Pasquale ed alcuni nipoti. Tutti inseriti nello studio.

137 Domenico Grasso nasce a Catanzaro, dove il padre Cosimo Damiano si é trasferito. Risiede a Monte di Procida. I figli sono inseriti nello studio.

138 Dominique Grasso é cittadina francese, figlia di cittadino terlizzese che risiede a Strasburgo.

139 Donatella Grasso nasce a Napoli e muore a Monte di Procida.

140 Elisabetta Grasso nasce a Catanzaro, dove il padre Cosimo Damiano si é trasferito. Risiede a Capodimonte.

141 Fedele Grasso muore a Bari in ospedale.

142 Fedele Grasso si trasferisce a Bari, dopo aver contratto matrimonio. *I discendenti non sono rilevati.*

143 Felicia Grasso si trasferisce a Mariotto, per matrimonio, dove muore.

144 Florian Grasso é cittadina francese, figlia di cittadino terlizzese che risiede a Strasburgo.

397.	GRASSO	FRANCESCO PAOLO	di Fedele Grassi	09.02.1896	14.06.1898
398.	**GRASSO**[145]	**FRANCESCO PAOLO**	**di Domenico Grasso**	**01.08.1937**	
399.	**GRASSO**	**GIANLUIGI**	**di Damiano Grasso**	**26.08.2015**	**T**
400.	GRASSO	GIOVANNA	di Raffaele Grassi	21.09.1846	21.09.1846
401.	GRASSO	GIOVANNA	di Fedele Grassi	02.07.1906	08.10.1977
402.	GRASSO	GIOVANNA	di Domenico Grasso	13.11.1950	27.03.1951
403.	**GRASSO**[146]	**GIOVANNA**	**di Paolo Grassi**	**21.02.1951**	
404.	**GRASSO**	**GIOVANNA**	**di Domenico Grasso**	**14.05.1952**	**T**
405.	Grasso	Giovanni	di Michele Grasso	04.10.1777	31.10.1833
406.	GRASSO	GIUSEPPE	di Domenico Gioac. Grasso	07.09.1869	18.02.1872
407.	Grasso	Giuseppe	di Michele Grassi	30.10.1898	10.12.1995
408.	GRASSO	GRAZIA	di Francesco Paolo G. Grasso	17.10.1858	01.04.1926
409.	GRASSO	GRAZIA	di Marco Grassi	22.07.1866	12.08.1876
410.	GRASSO	ISABELLA	di Domenico Grasso	05.05.1797	15.09.1859
411.	GRASSO	ISABELLA	di Raffaele Grassi	01.08.1847	22.05.1855
412.	GRASSO	LETIZIA	di Domenico Grasso	06.09.1801	02.10.1872
413.	GRASSO	LETIZIA	di Fedele Grasso	17.05.1832	20.12.1916
414.	GRASSO	LUCIA	di Michele Grassi	06.08.1850	08.02.1890
415.	GRASSO[147]	LUCIA	di Marco Grassi	08.12.1873	29.01.1949
416.	Grasso	Lucia	di Giuseppe Grasso	09.04.1932	26.06.1932
417.	GRASSO[148]	LUCIA	di Francesco Paolo Grasso	02.01.1912	30.11.1996
418.	**Grasso**[149]	**Lucia**	**di Giuseppe Grasso**	**18.04.1935**	
419.	**Grasso**[150]	**Luciana**	**di Michele Grasso**	**13.08.1974**	
420.	GRASSO	LUIGIA	di Berardino Grassi	07.02.1836	15.03.1838
421.	Grasso[151]	Luigi	di Beniamino Grasso	02.06.1765	20.03.1804
422.	**GRASSO**[152]	**LUIGI**	**di Domenico Grasso**	**08.08.1948**	
423.	**GRASSO**[153]	**LUIGI**	**di Cosimo Damiano Grasso**	**01.04.1953**	
424.	GRASSO	MARIA	di Donato Grasso	10.09.1746	29.05.1747
425.	GRASSO	MARIA	di Donato Grasso	21.09.1763	28.07.1774
426.	GRASSO	MARIA	di Michele Grasso	12.01.1867	20.09.1934
427.	GRASSO[154]	MARIA	di Domenico Grasso	26.02.1917	02.03.1947
428.	**Grasso**	**Maria**	**di Domenico Grasso**	**15.05.1954**	**T**
429.	Grasso	Maria Cristina	di Michele Grassi	09.09.1888	31.01.1968
430.	**Grasso**[155]	**Maria Domenica**	**di Domenico Grasso**	**29.01.1978**	
431.	**Grasso**[156]	**Maria Grazia**	**di Michele Grasso**	**31.12.1968**	
432.	GRASSO	MARIA LUCIA	di Fedele Grasso	02.07.1826	29.04.1897
433.	Grasso[157]	Maria Luigia	di Giuseppe Grassi	09.11.1916	30.12.2008
434.	**GRASSO**	**MARIA MARTA**	**di Domenico Grasso**	**14.02.1943**	**T**
435.	GRASSO	MARIA NICOLA	di Francesco Paolo Grasso	16.12.1889	01.06.1893
436.	GRASSO	MARIA ROSA IRENE N.	di Donato Grasso	21.09.1750	30.11.1755
437.	**GRASSO**[158]	**MARIA ROSARIA**	**di Cosimo Damiano Grasso**	**16.11.1960**	
438.	GRASSO	MARIA TERESA	di Fedele Grasso	08.12.1828	05.11.1917
439.	GRASSO	MARIO SALVATORE, A.	di Domenico Grasso	18.01.1916	28.07.1917
440.	**GRASSO**[159]	**MARYVONNE**	**di Luigi Grasso**	**06.08.1978**	
441.	Grasso[160]	Marta Luigia	di Michele Grasso	28.04.1921	28.03.2001

145 Francesco Paolo Grasso si trasferisce a Strasburgo seguendo il padre Domenico. Per pochi anni risiede nuovamente a Terlizzi, tornando infine a Strasburgo. I figli sono inseriti nello studio.

146 Giovanna Grasso emigra a Torino seguendo il padre Paolo. Là risiede dopo essersi sposata.

147 Lucia Grasso si trasferisce a Molfetta, dopo il matrimonio. Muore a Molfetta.

148 Lucia Grasso si trasferisce a Trani, dopo il matrimonio e poi a Milano dove muore.

149 Lucia Grasso emigra, per motivi di lavoro, a Sesto San Giovanni, dove risiede.

150 Luciana Grasso nasce a Torino dove risiede il padre Michele, poi si trasferisce a Terlizzi ed in occasione del matrimonio a Ruvo.

151 Luigi Grasso si trasferisce a Terlizzi da provenienza ignota seguendo il padre Beniamino.

152 Luigi Grasso nasce a Strasburgo dove il padre Domenico si é trasferito per alcuni anni. Risiede a Terlizzi per un periodo, infine torna a Strasburgo dove risiede. I figli sono inseriti nello studio. E' cittadino di Terlizzi nonostante viva all'estero.

153 Luigi Grasso nasce a Napoli. Risiede a San Giorgio a Cremano. I figli sono inseriti nello studio, il nipote pure.

154 Maria Grasso nasce a Catanzaro, dove il padre risiede e muore a Taranto.

155 Maria Domenica Grasso nasce a Terlizzi. *Il padre non é inserito nello studio perché é nato a Bitonto e risiede a Volpiano dove vive la figlia..*

156 Maria Grazia Grasso nasce a Torino dove risiede il padre Michele, poi si trasferisce a Terlizzi.

157 Maria Luigia Grasso si é trasferita a Torino, dove muore.

158 Maria Rosaria Grasso nasce a Napoli dove vive il padre Cosimo Damiano. Risiede a Capodimonte.

159 Maryvonne Grasso é cittadina francese, figlia di cittadino terlizzese che risiede a Strasburgo.

160 Marta Luigia Grasso nasce a Mariotto e, dopo aver contratto matrimonio con un terlizzese, risiede a Terlizzi, poi si trasferisce, per motivi di lavoro, a Bollate, dove muore. *Il padre non é inserito nello studio perché di Mariotto.*

442.	Grasso[161]	Michele	di Giovanni Grasso	04.02.1753	28.10.1799
443.	Grasso[162]	Michele	di Michele Grasso	01.03.1850	30.12.1880
444.	Grasso	Michele	di Alessandro Grassi	31.07.1851	04.09.1855
445.	Grasso	Michele	di Giuseppe Grasso	05.09.1933	24.10.1935
446.	**Grasso**[163]	**Michele**	**di Giuseppe Grasso**	**28.11.1937**	
447.	**Grasso**[164]	**Michele**	**di Domenico Grasso**	**23.09.1938**	**T**
448.	GRASSO	MICHELE	di Domenico Grasso	14.11.1940	03.07.1945
449.	GRASSO	MICHELE GAETANO	di Domenico Grasso	16.10.1770	30.03.1776
450.	GRASSO	MICHELE GIOACCHINO	di Domenico Grasso	09.02.1810	01.03.1832
451.	Grasso[165]	Nicoletta	di Giuseppe Grassi	21.12.1912	30.11.2000
452.	Grasso[166]	Nunzio	di *genitore ignoto*	07.09.1785	22.03.1821
453.	Grasso[167]	Nunzio	di Michele Grassi	24.04.1903	05.03.1979
454.	GRASSO	PAOLA	di Francesco Paolo Grasso	04.12.1887	01.10.1918
455.	GRASSO	PAOLA	di Fedele Grasso	25.06.1888	24.02.1891
456.	**GRASSO**[168]	**PASQUALE**	**di Domenico Grasso**	**06.02.1950**	
457.	**Grasso**	**Pasquina**	**di Michele Grasso**	**29.03.1959**	**T**
457.	**GRASSO**[169]	**PASQUINA**	**di Domenico Grasso**	**27.08.1971**	**T**
459.	**GRASSO**[170]	**RAFFAELE**	**di Luigi Grasso**	**11.02.1994**	
460.	Grasso[171]	Raffaella	di Michele Grasso	01.03.1923	30.04.1988
461.	**GRASSO**	**RAFFAELLA**	**di Domenico Grasso**	**16.07.1956**	**T**
462.	GRASSO[172]	RITA	di Domenico Grasso	23.07.1923	11.07.2000
463.	Grasso	Rosa	di Michele Grassi	31.07.1886	26.10.1967
464.	GRASSO	ROSA	di Paolo Grassi	14.02.1930	28.08.1930
465.	Grasso	Rosa	di Giuseppe Grasso	26.08.1930	28.08.1930
466.	**Grasso**[173]	**Rosa**	**di Giuseppe Grasso**	**04.11.1930**	
467.	Grasso[174]	Rosa	di Giuseppe Grasso	07.12.1934	09.12.1934
468.	GRASSO	ROSA MARIA	di Francesco Grassi	06.05.1771	06.01.1850
469.	**GRASSO**[175]	**ROSELYNE**	**di Francesco Paolo Grasso**	**01.03.1965**	
470.	**GRASSO**[176]	**ROSEMARYE**	**di Francesco Paolo Grasso**	**01.03.1969**	
471.	GRASSO	SABINO	di Francesco Paolo Grassi	22.01.1927	23.01.1928
472.	**Grasso**[177]	**Stefano**	**di Vincenzo Grasso**	**11.11.1986**	**T**
473.	GRASSO	TEODORA SERAFINA	di Francesco Grassi	06.06.1787	30.06.1787
474.	GRASSO	TERESA	di Felice Grassi	18.01.1693	03.02.1695
475.	Grasso[178]	Tommaso	di Antonio Grasso	08.04.1944	09.12.2003
475.	GRASSO	VINCENZA	di Francesco Grassi	04.03 1772	20.03.1850
477.	GRASSO	VINCENZO	di Giovanni Grassi	13.10.1735	30.10.1735
478.	Grasso	Vita	di Giuseppe Grasso	23.11.1942	16.03.1943
479.	Grasso Quercia[179]	Domenico	di Francesco Grasso	14.05.1929	20.03.2016

161 Michele Grassi si trasferisce a Terlizzi proveniendo da Spinazzola. *Il padre non é inserito perché di Spinazzola.*

162 Michele Grasso viene a Terlizzi da Bari per aver contratto matrimonio. *Il padre non é inserito nello studio perché di Bari.*

163 Michele Grasso, dopo aver contratto matrimonio, si trasferisce, per motivi di lavoro a Sesto San Giovanni. *I discendenti non sono rilevati.*

164 Michele Grasso nasce a Mariotto e si trasferisce a Terlizzi dopo aver contratto matrimonio con una terlizzese. *Il padre non é inserito perché di Mariotto.* Sono inserite nello studio le figlie Maria Grazia, Pasquina e Luciana.

165 Nicoletta Grasso emigra, per motivi di lavoro, a Torino, dove muore.

166 Nunzio Grasso nasce a Villalago, muore a Terlizzi nel Convento dei Padri Cappuccini perché ricoverato a causa di un malore che lo colpisce durante un viaggio.

167 Nunzio Grasso emigra per motivi di lavoro a Sesto San Giovanni dove muore.

168 Pasquale Grasso nasce a Strasburgo, dove risiede perchè il padre Domenico lì si é trasferito per un certo periodo. Risiede a Terlizzi per alcuni anni, poi torna a Strasburgo. I figli sono inseriti nello studio. E' cittadino di Terlizzi nonostante viva all'estero.

169 Pasquina Grasso nasce a Torino dove risiede il padre Michele, poi si trasferisce a Terlizzi.

170 Raffaele Grasso nasce a Napoli. Risiede a San Giorgio a Cremano.

171 Raffaella Grasso si trasferisce a Terlizzi dopo aver contratto matrimonio con un terlizzese. *Il padre non é inserito nella studio perché di Mariotto.*

172 Rita Grasso nasce a Catanzaro. Muore ad Eboli.

173 Rosa Grasso si trasferisce a Giovinazzo, dopo aver contratto matrimonio.

174 Rosa Grasso muore a Molfetta in ospedale dopo la nascita.

175 Roselyne Grasso nasce a Strasburgo. Risiede a Strasburgo, dove vive il padre Francesco Paolo, dopo essere stata per alcuni anni a Terlizzi. E' cittadina francese.

176 Rosemarye Grasso nasce a Strasburgo. Risiede a Strasburgo, dove vive il padre Francesco Paolo dopo essere stata per alcuni anni a Terlizzi. E' cittadina francese.

177 Stefano Grasso nasce a Napoli, poi risiede a Villaricca. Si trasferisce a Terlizzi nel 2011. Il padre non è inserito nello studio perchè di Napoli.

178 Tommaso Grasso nasce a Melizzano. Si trasferisce a Terlizzi, provenendo da Torino, dopo aver contratto matrimonio con una terlizzese. *Il padre non é inserito nello studio perché di Melizzano.*

179 Domenico Grasso Quercia si trasferisce a Mariotto, dove risiede, dopo l'adozione quando rileva il cognome Grasso. *I discendenti non sono rilevati. Il padre non é inserito perché di Mariotto.* Muore a Bari.

IX Capitolo

Albero Genealogico dei Grassi - Grasso per nascita

IX. 1 - Note introduttive

In questo Capitolo è riportato l'Albero Genealogico della Famiglia **Grassi-Grasso** in ordine cronologico per nascita, a partire dal 1587.
E' facile, pertanto, scorrendo l'elenco notare la ripetitività delle nascite dei vari figli di un soggetto, in un arco di tempo determinato.
Non si ripetono, ovviamente, le indicazioni riportate nelle Note Introduttive del Capitolo VII ed inerenti all'uso del carattere maiuscolo, minuscolo, grassetto e normale.
Si sottolinea il fatto che alla data del 2 dicembre 2018 sono viventi 174 **Grassi-Grasso** su un totale di 479 esaminati nello studio-ricerca. Dei 174 appena detto, solo 87 vivono a Terlizzi.

Funerali di Teresa Tuberoso su Corso Dante a Terlizzi il 28 novembre 1953.
In prima fila i figli Giuseppe Grassi (2.1.1902-22.10.1994) e Fedele (16.2.1899-5.2.1977), il fratello Giuseppe Tuberoso, i figli Girolamo (1.4.1896-26.1.1986) e Francesco Antonio (15.6.1905-20.3.1981).
In seconda fila, a sinistra, il primo è Giuseppe Grassi (18.1.1929).
(Foto Archivio Gero Grassi)

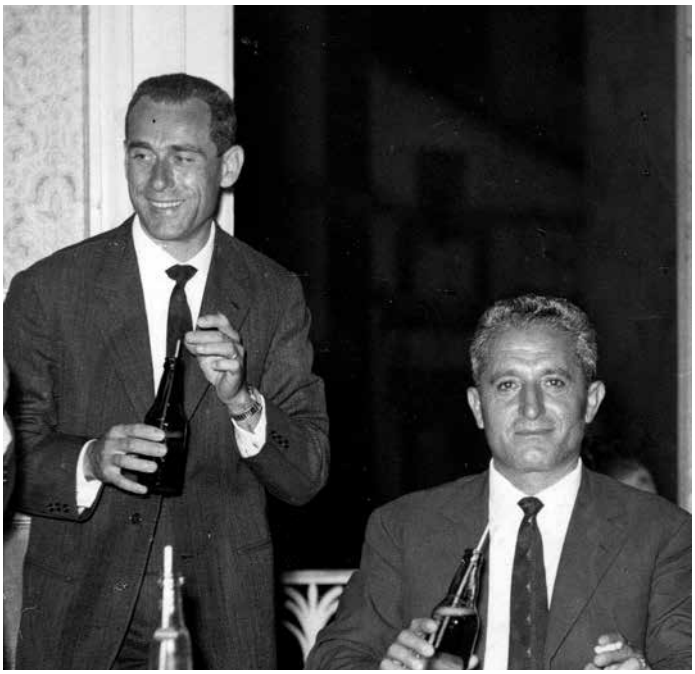

Terlizzi: 13 agosto 1962. Festa Patronale.
Giuseppe Grassi (18.1.1929) e Michele Grassi (25.2.1914-8.2.1979), entrambi Assessori della Giunta presieduta dall'avvocato Antonio De Chirico, durante la fermata del Carro Trionfale dinanzi al Municipio.
(Foto Archivio Gero Grassi)

IX. 2 - Albero genealogico per nascita

N.	Cognome	Nome	Paternità	Nascita	Morte
1.	GRASSI	DOMENICO ANTONIO	*di Ignoto Grassi*	27.07.1587	13.03.1625
2.	GRASSI	LUCA	di Domenico Antonio Grassi	30.07.1609	31.05.1653
3.	GRASSI	CATERINA	di Luca Grassi	22.04.1635	30.11.1685
4.	GRASSI	DOMENICO ANTONIO	di Luca Grassi	29.03.1637	01.02.1690
5.	GRASSI	CECILIA	di Luca Grassi	14.07.1638	28.12.1651
6.	GRASSI	FELICE	di Domenico Antonio Grassi	30.07.1660	31.03.1710
7.	GRASSI	GIOVANNI	di Felice Grassi	02.05.1688	29.11.1740
8.	GRASSI	PAOLO	di Felice Grassi	01.03.1691	30.10.1768
9.	GRASSI	FRANCESCO	di Felice Grassi	03.03.1692	30.12.1762
10.	GRASSO	TERESA	di Felice Grassi	18.01.1693	03.02.1695
11.	GRASSI	DOMENICO	di Felice Grassi	31.03.1698	30.03.1762
12.	GRASSI	ANGELO	di Francesco Grassi	31.10.1717	25.11.1717
13.	GRASSO	BENEDETTA	di Domenico Grasso	08.05.1718	03.08.1718
14.	GRASSO	FEDELE	di Domenico Grasso	04.01.1720	23.01.1798
15.	GRASSI	ANNA	di Francesco Grassi	04.08.1720	05.08.1720
16.	GRASSI/GRASSO	DONATO	di Giovanni Grassi	07.08.1720	17.08.1760
17.	GRASSI	STEFANO	di Domenico Grassi	02.04.1721	30.04.1756
18.	GRASSO	DONATO	di Domenico Grassi	23.10.1723	30.11.1786
19.	GRASSI	ANNA	di Paolo Grassi	14.01.1725	30.03.1771
20.	GRASSI	SERAFINA	di Domenico Grassi	02.02.1725	18.01.1812
21.	GRASSO	ANNA	di Giovanni Grassi	12.06.1726	31.07.1726
22.	GRASSI	PAOLO	di Paolo Grassi	04.02.1730	30.12.1775
23.	Grasso	Beniamino	di Luigi Grasso	07.04.1735	30.10.1785
24.	GRASSO	VINCENZO	di Giovanni Grassi	13.10.1735	30.10.1735
25.	GRASSI	VITO DOMENICO	di Paolo Grassi	23.06.1739	25.06.1739
26.	GRASSI	FRANCESCO	di Domenico Grassi	01.08.1740	09.05.1802
27.	GRASSO	MARIA	di Donato Grasso	10.09.1746	29.05.1747
28.	GRASSI	MICHELE LORENZO	di Domenico Grassi	02.02.1750	30.11.1795
29.	Grassi	Francesco	di Michele Grassi	02.09.1750	30.11.1794
30.	GRASSO	MARIA ROSA IRENE N.	di Donato Grasso	21.09.1750	30.11.1755
31.	Grasso	Michele	di Giovanni Grasso	04.02.1753	28.10.1799
32.	GRASSI	MARIA GIUSEPPE	di Stefano Grassi	01.06.1753	02.06.1754
33.	GRASSI	LUIGIA MARIA TERESA	di Fedele Grasso	15.08.1754	04.05.1825
34.	GRASSI	PETRONILLA	di Fedele Grasso	04.04.1755	03.05.1814
35.	GRASSI	EDVIGGI FEDELE	di Fedele Grasso	07.09.1757	29.10.1757
36.	GRASSO	DOMENICO NICOLO'	di Donato Grasso	13.05.1760	29.08.1772
37.	GRASSI	GIACOMA	di Paolo Grassi	05.12.1762	30.12.1762
38.	GRASSI	FRANCESCO PAOLO	di Paolo Grassi	05.12.1762	15.12.1762
39.	GRASSO	MARIA	di Donato Grasso	21.09.1763	28.07.1774
40.	GRASSI	DOMENICA GAETANA	di Francesco Grassi	24.01.1764	30.01.1764
41.	GRASSI	DOMENICO VINCENZO	di Francesco Grassi	11.01.1765	27.01.1765
42.	Grasso	Luigi	di Beniamino Grasso	22.06.1765	20.03.1804
43.	GRASSI	ANGELA	di Fedele Grasso	20.10.1765	29.10.1765
44.	GRASSI	ANGELA	di Francesco Grassi	03.03.1766	18.03.1851
45.	GRASSO	DOMENICO	di Fedele Grasso	29.06.1767	05.07.1813
46.	GRASSI	ROSALIA	di Fedele Grasso	02.02.1768	31.01.1848
47.	GRASSI	FRANCESCA	di Donato Grassi	03.06.1769	13.05.1799
48.	GRASSI	ANNA GAETANA	di Francesco Grassi	21.02.1770	30.02.1770
49.	GRASSO	ANNA	di Fedele Grasso	03.03.1770	16.11.1830
50.	GRASSO	MICHELE GAETANO	di Domenico Grasso	16.10.1770	30.03.1776
51.	GRASSI	DOMENICO GAETANO	di Fedele Grasso	09.02.1771	28.02.1771
52.	GRASSO	ROSA MARIA	di Francesco Grassi	06.05.1771	06.01.1850
53.	GRASSO	VINCENZA	di Francesco Grassi	04.03.1772	20.03.1850
54.	GRASSI	FRANCESCO SAVERIO	di Michele Lorenzo Grassi	29.08.1773	30.11.1777
55.	GRASSI	TEODORA T. M.	di Francesco Grassi	11.09.1773	30.09.1773

56.	GRASSO	FEDELE SAVINO	di Donato Grasso	02.05.1777	30.12.1802
57.	Grasso	Giovanni	di Michele Grasso	04.10.1777	31.10.1833
58.	Grassi	Anna Gaetana	di Francesco Grassi	30.11.1777	21.11 1850
59.	GRASSI	MICHELE VINCENZO	di Francesco Grassi	13.10.1778	30.10.1778
60.	Grassi	Anna	di Michele Grasso	02.07.1780	05.05.1784
61.	Grasso	Nunzio	di *genitore ignoto*	07.09.1785	22.03.1821
62.	GRASSO	TEODORA SERAFINA	di Francesco Grassi	06.06.1787	30.06.1787
63.	Grassi	Michele	di Luigi Grasso	01.03.1793	30.12.1816
64.	Grassi	Michele Sabino	di Giovanni Grasso	19.04.1796	28.12.1831
65.	GRASSO	ISABELLA	di Domenico Grasso	05.05.1797	15.09.1859
66.	GRASSO	FEDELE	di Domenico Grasso	03.03.1800	15.05.1849
67.	GRASSO	LETIZIA	di Domenico Grasso	06.09.1801	02.10.1872
68.	GRASSI	BERARDINO	di Domenico Grasso	10.09.1803	01.08.1850
69.	GRASSI	FRANCESCO PAOLO	di Domenico Grasso	03.03.1807	01.03.1832
70.	GRASSI	RAFFAELE	di Domenico Grasso	05.05.1808	19.10.1859
71.	GRASSO	MICHELE GIOACCHINO	di Domenico Grasso	09.02.1810	01.03.1832
72.	GRASSI	MICHELE	di Domenico Grasso	05.05.1812	08.04.1885
73.	Grassi	Giovanni	di Michele Sabino Grassi	02.07.1814	31.12.1833
74.	Grassi	Giovanni Girolamo	di Michele Grassi	30.01.1816	31.01.1816
75.	Grassi	Savino	di Michele Sabino Grassi	01.01.1820	20.01.1841
76.	GRASSO	DOMENICO GIOACCHINO	di Fedele Grasso	06.08.1822	13.04.1907
77.	Grassi	Gioacchino	di Michele Sabino Grassi	01.05.1823	11.07.1827
78.	GRASSI	FRANCESCO PAOLO G.	di Fedele Grasso	21.02.1824	24.02.1898
79.	GRASSO	MARIA LUCIA	di Fedele Grasso	02.07.1826	29.04.1897
80.	Grassi	Alessandro	di Michele Sabino Grassi	27.03.1827	07.04.1904
81.	GRASSO	MARIA TERESA	di Fedele Grasso	08.12.1828	05.11.1917
82.	GRASSI	LETIZIA	di Fedele Grasso	08.12.1828	19.01.1830
83.	GRASSI	DOMENICO	di Berardino Grassi	14.05.1829	01.05.1840
84.	GRASSI	GIUSEPPE	di Fedele Grasso	29.10.1830	15.07.1831
85.	GRASSO	LETIZIA	di Fedele Grasso	17.05.1832	20.12.1916
86.	GRASSO	FRANCESCO	di Berardino Grasso	04.08.1833	29.05.1863
87.	GRASSI	GIUSEPPE	di Fedele Grasso	11.01.1835	25.12.1909
88.	GRASSO	LUIGIA	di Berardino Grassi	07.02.1836	15.03.1838
89.	GRASSI	MICHELE	di Berardino Grassi	27.12.1838	01.03.1888
90.	GRASSI	DOMENICO	di Michele Grassi	20.10.1840	01.01.1842
91.	GRASSI	MARCO	di Fedele Grasso	25.04.1841	15.03.1911
92.	GRASSI	DOMENICO	di Michele Grassi	06.06.1842	05.09.1844
93.	GRASSI	LUCIA	di Raffaele Grassi	21.02.1843	18.11.1914
94.	GRASSO	ANNAMARIA	di Berardino Grassi	12.08.1843	28.04.1923
95.	GRASSI	DOMENICO	di Michele Grassi	17.12.1845	26.11.1912
96.	GRASSI	DOMENICO	di Raffaele Grassi	18.01.1846	18.01.1898
97.	GRASSO	GIOVANNA	di Raffaele Grassi	21.09.1846	21.09.1846
98.	GRASSO	ISABELLA	di Raffaele Grassi	01.08.1847	22.05.1855
99.	Grassi	Maria Sabina	di Alessandro Grassi	24.10.1849	27.09.1850
100.	Grasso	Michele	di Michele Grasso	01.03.1850	30.12.1880
101.	GRASSO	LUCIA	di Michele Grassi	06.08.1850	08.02.1890
102.	Grasso	Michele	di Alessandro Grassi	31.07.1851	04.09.1855
103.	GRASSI	GIUSEPPE	di Raffaele Grassi	22.10.1851	20.10.1910
104.	GRASSI	FRANCESCA	di Michele Grassi	06.02.1853	11.02.1925
105.	Grassi	Maria Sabina	di Alessandro Grassi	16.10.1854	18.11.1927
106.	GRASSO	FEDELE	di Domenico G. Grasso	02.01.1856	22.07.1859
107.	GRASSI	FEDELE	di Francesco Paolo G. Grasso	07.08.1856	12.03.1940
108.	Grasso	Angela Rosa	di Alessandro Grassi	22.08.1857	03.04.1932
109.	Grassi	Angela	di Alessandro Grassi	22.08.1857	27.01.1859
110.	GRASSI	FEDELE	di Francesco Paolo G. Grasso	03.01.1858	04.07.1858
111.	GRASSI	FRANCESCO	di Domenico G. Grasso	18.02.1858	25.03.1859
112.	GRASSO	GRAZIA	di Francesco Paolo G. Grasso	17.10.1858	01.04.1926
113.	Grassi	Michele	di Alessandro Grassi	02.02.1860	19.03.1938

114.	GRASSI	GRAZIA	di Francesco Paolo G. Grasso	18.03.1860	14.11.1860
115.	GRASSO	FEDELE	di Domenico G. Grasso	30.05.1860	12.02.1909
116.	GRASSI	MICHELE	di Francesco Paolo G. Grasso	03.10.1861	10.01.1927
117.	GRASSI	GRAZIA	di Giuseppe Grassi	26.12.1861	30.03.1920
118.	GRASSO	FRANCESCO PAOLO	di Domenico G. Grasso	10.12.1862	23.05.1929
119.	Grasso	Francesco	di Alessandro Grassi	06.05.1863	23.08.1867
120.	GRASSI	GIOVANNA	di Giuseppe Grassi	11.10.1863	15.09.1865
121.	GRASSI	DOMENICO	di Francesco Paolo G. Grasso	17.01.1865	17.01.1865
122.	GRASSO	COSIMO DAMIANO	di Domenico G. Grasso	11.12.1865	30.08.1933
123.	GRASSI	FEDELE	di Giuseppe Grassi	13.12.1865	01.02.1907
124.	GRASSI	LUCIA	di Francesco Paolo G. Grasso	25.03.1866	09.06.1948
125.	GRASSO	GRAZIA	di Marco Grassi	22.07.1866	12.08.1876
126.	GRASSO	MARIA	di Michele Grasso	12.01.1867	20.09.1934
127.	GRASSI	MARIA SAVERIA	di Giuseppe Grassi	28.05.1868	13.05.1920
128.	Grassi	Angela	di Alessandro Grassi	25.07.1868	03.04.1932
129.	GRASSI	FEDELE	di Marco Grassi	20.09.1868	20.09.1869
130.	GRASSI	MARIA TERESA	di Michele Grassi	07.03.1869	21.12.1935
131.	GRASSI	FRANCESCA	di Francesco Paolo G. Grasso	21.04.1869	21.04.1869
132.	GRASSO	GIUSEPPE	di Domenico G. Grasso	07.09.1869	18.02.1872
133.	GRASSI	FEDELE	di Marco Grassi	28.08.1870	29.08.1870
134.	GRASSI	MARIA	di Michele Grassi	30.09.1870	01.05.1915
135.	GRASSI	GIUSEPPE	di Giuseppe Grassi	08.10.1870	17.01.1905
136.	GRASSI	GIUSEPPE	di Francesco Paolo G. Grasso	28.03.1872	09.05.1873
137.	GRASSI	ISABELLA	di Michele Grassi	10.11.1872	03.02.1874
138.	GRASSI	GIULIA	di Marco Grassi	11.12.1872	12.03.1974
139.	GRASSI	GIOVANNA	di Giuseppe Grassi	05.08.1873	08.12.1964
140.	GRASSO	LUCIA	di Marco Grassi	08.12.1873	29.01.1949
141.	GRASSI	GIUSEPPE	di Francesco Paolo G. Grasso	10.06.1874	15.02.1919
142.	GRASSI	ISABELLA	di Michele Grassi	02.01.1876	23.03.1877
143.	GRASSI	DOMENICO	di Giuseppe Grassi	23.01.1876	03.02.1878
144.	GRASSI	FEDELE	di Marco Grassi	31.07.1876	20.06.1966
145.	GRASSI	LETIZIA	di Francesco Paolo G. Grasso	26.08.1877	27.09.1878
146.	Grassi	Carolina	*figlia della ruota*	20.05.1878	23.11.1879
147.	GRASSI	BERARDINO	di Michele Grassi	27.10.1878	18.12.1948
148.	GRASSI	GRAZIA	di Marco Grassi	12.02.1879	08.05.1879
149.	Grassi	Giuseppe	di Giuseppe Grassi	01.03.1880	03.01.1930
150.	GRASSI	PASQUALE	di Marco Grassi	21.03.1880	24.01.1971
151.	GRASSI	RAFFAELE	di Giuseppe Grassi	27.09.1880	01.09.1882
152.	GRASSI	MICHELE	di Marco Grassi	03.06.1882	07.03.1884
153.	GRASSO	FRANCESCO PAOLO	di Fedele Grassi	28.01.1883	23.03.1884
154.	GRASSI	RAFFAELE	di Giuseppe Grassi	10.02.1884	deceduto
155.	Grassi	Alessandro	di Michele Grassi	19.09.1884	25.05.1958
156.	GRASSI	MICHELE	di Marco Grassi	11.01.1885	deceduto
157.	GRASSO	FRANCESCO PAOLO	di Fedele Grassi	25.01.1885	26.10.1886
158.	Grasso	Rosa	di Michele Grassi	31.07.1886	26.10.1967
159.	GRASSI	PAOLO	di Domenico Grassi	15.08.1886	20.01.1957
160.	GRASSI	GRAZIA	di Marco Grassi	22.01.1887	12.04.1965
161.	GRASSI	CAROLINA	di Fedele Grassi	21.11.1887	07.07.1893
162.	GRASSO	PAOLA	di Francesco Paolo Grasso	04.12.1887	01.10.1918
163.	GRASSI	MARIA GIUSEPPA	di Giuseppe Grassi	06.12.1887	14.12.1887
164.	GRASSO	PAOLA	di Fedele Grasso	25.06.1888	24.02.1891
165.	GRASSO	FRANCESCO	di Giuseppe Grassi	22.07.1888	22.07.1888
166.	Grasso	Maria Cristina	di Michele Grassi	09.09.1888	31.01.1968
167.	GRASSO	DOMENICO	di Cosimo Damiano Grasso	20.10.1888	01.07.1975
168.	Grassi	Nicoletta Paolina	di Filippo Grassi	07.03.1889	25.12.1948
169.	GRASSO	MARIA NICOLA	di Francesco Paolo Grasso	16.12.1889	01.06.1893
170.	GRASSO	DOMENICO	di Fedele Grasso	11.01.1890	16.02.1965
171.	GRASSI	VINCENZA	di Fedele Grassi	09.03.1890	06.11.1975

172.	GRASSI	ROSA	di Marco Grassi	26.05.1890	26.11.1893
173.	Grassi	Leopoldo	di Francesco Grassi	01.06.1890	30.10.1960
174.	Grassi	Giuseppe Luigi	di Michele Grassi	25.06.1890	25.08.1895
175.	GRASSI	FRANCESCO	di Michele Grassi	01.11.1890	21.12.1894
176.	GRASSI	TOMMASO	di Giuseppe Grassi	07.07.1891	14.04.1895
177.	GRASSI	DOMENICO	di Marco Grassi	16.02.1892	11.12.1893
178.	GRASSI	GRAZIA	di Francesco Paolo Grasso	22.02.1892	26.09.1918
179.	GRASSI	GIOACCHINO	di Fedele Grasso	02.01.1893	17.11.1916
180.	GRASSI	MICHELE	di Michele Grassi	29.01.1893	15.07.1895
181.	Grassi	Francesco Salvatore	di Michele Grassi	26.02.1893	28.11.1893
182.	GRASSO	FRANCESCO PAOLO	di Fedele Grassi	02.08.1893	23.09.1893
183.	GRASSI	PAOLA	di Cosimo Damiano Grasso	10.08.1893	18.12.1975
184.	GRASSI	DOMENICO	di Francesco Paolo Grasso	22.04.1894	28.09.1894
185.	GRASSI	PAOLA	di Fedele Grasso	12.02.1895	30.07.1937
186.	Grassi	Maria	di Michele Grassi	19.02.1895	20.11.1974
187.	GRASSI	FRANCESCO	di Michele Grassi	19.05.1895	31.08.1969
188.	GRASSI	MARIANNA	di Francesco Paolo Grasso	31.10.1895	14.01.1903
189.	GRASSO	FRANCESCO PAOLO	di Fedele Grassi	09.02.1896	14.06.1898
190.	GRASSI	GIROLAMO	di Cosimo Damiano Grasso	01.04.1896	26.01.1986
191.	GRASSI	MICHELE	di Michele Grassi	29.04.1897	20.06.1958
192.	GRASSI	FRANCESCO	di Fedele Grasso	14.07.1897	26.03.1899
193.	GRASSI	TOMMASO	di Giuseppe Grassi	05.12.1897	01.01.1898
194.	Grassi	Florinda	di Cosimo Grassi	08.02.1898	06.12.1984
195.	Grasso	Giuseppe	di Michele Grassi	30.10.1898	10.12.1995
196.	GRASSI	ANGELA	di Francesco Paolo Grasso	18.12.1898	18.05.1985
197.	GRASSI	FRANCESCO PAOLO	di Fedele Grassi	08.01.1899	29.01.1981
198.	GRASSI	CAROLINA	di Michele Grassi	27.01.1899	29.01.1899
199.	GRASSI	FEDELE	di Cosimo Damiano Grasso	16.02.1899	05.02.1977
200.	GRASSI	FRANCESCA	di Fedele Grassi	26.11.1899	26.02.1917
201.	GRASSO	FELICIA	di Raffaele Grassi	24.05.1900	02.05.1932
202.	GRASSI	MARIA	di Pasquale Grassi	12.08.1900	22.08.1964
203.	GRASSI	FRANCESCO	di Fedele Grasso	04.09.1900	03.07.1924
204.	GRASSI	FEDELE	di Michele Grassi	25.11.1900	18.11.1904
205.	GRASSI	GIUSEPPE	di Giuseppe Grassi	15.09.1901	08.02.1978
206.	GRASSI	GIUSEPPE	di Cosimo Damiano Grasso	02.01.1902	22.10.1994
207.	GRASSI	GIUSEPPE	di Fedele Grassi	07.01.1902	20.06.1984
208.	GRASSI	FEDERICO	di Fedele Grasso	14.02.1903	24.06.1975
209.	GRASSI	GIUSEPPE	di Fedele Grassi	15.02.1903	13.08.1905
210.	GRASSI	NICOLA	di Pasquale Grassi	01.03.1903	31.03.1904
211.	Grasso	Nunzio	di Michele Grassi	24.04.1903	05.03.1979
212.	GRASSI	GIUSEPPE	di Michele Grassi	06.12.1903	21.08.1949
213.	GRASSI	CAROLINA	di Giuseppe Grassi	24.01.1904	16.07.1904
214.	GRASSI	FRANCESCA	di Fedele Grassi	06.04.1904	26.06.1904
215.	GRASSI	FRANCESCA	di Francesco Paolo Grasso	03.10.1904	20.08.1984
216.	GRASSI	FRANCESCA	di Giuseppe Grassi	20.11.1904	16.12.1986
217.	GRASSI	MARIA	di Fedele Grassi	10.12.1904	01.03.1960
218.	GRASSI	MARCO	di Pasquale Grassi	25.02.1905	31.01.1934
219.	GRASSI	LEONARDO	di Fedele Grasso	05.06.1905	07.03.1911
220.	GRASSI	FRANCESCO ANTONIO	di Cosimo Damiano Grasso	15.06.1905	20.03.1981
221.	GRASSI	FILOMENA	di Fedele Grassi	11.02.1906	18.08.1982
222.	GRASSI	FRANCESCO	di Giuseppe Grassi	24.02.1906	02.09.1974
223.	GRASSO	GIOVANNA	di Fedele Grassi	02.07.1906	08.10.1977
224.	GRASSI	DAMIANO	di Fedele Grasso	31.01.1907	22.03.1911
225.	GRASSI	NICOLETTA	di Pasquale Grassi	19.07.1907	26.03.1996
226.	GRASSO	DOMENICO	di Francesco Paolo Grasso	25.02.1909	20.11.1993
227.	GRASSI	MARCO	di Fedele Grassi	18.07.1909	17.11.1952
228.	GRASSI	LUCIA	di Pasquale Grassi	08.01.1910	14.09.1993
229.	GRASSI	RICCARDO	di Giuseppe Grassi	26.02.1911	27.05.1978

230.	GRASSO	LUCIA	di Francesco Paolo Grasso	02.01.1912	30.11.1996
231.	GRASSI	GIOACCHINO	di Pasquale Grassi	17.02.1912	18.05.1941
232.	GRASSI	GIUSEPPE	di Fedele Grassi	30.04.1912	23.02.1978
233.	Grasso	Nicoletta	di Giuseppe Grassi	21.12.1912	30.11.2000
234.	GRASSI	MICHELE	di Pasquale Grassi	25.02.1914	08.02.1979
235.	GRASSO	COSIMO DAMIANO	di Domenico Grasso	09.05.1914	04.01.1915
236.	Grassi	Maria	di Michele Grassi	07.07.1915	07.06.1980
237.	GRASSI	DOMENICO	di Paolo Grassi	15.09.1915	20.06.1974
238.	GRASSO	MARIO, SALVATORE, A.	di Domenico Grasso	18.01.1916	28.07.1917
239.	GRASSI	FEDERICO	di Pasquale Grassi	19.07.1916	17.09.1918
240.	Grasso	Maria Luigia	di Giuseppe Grassi	09.11.1916	30.12.2008
241.	GRASSI	PAOLO	di Raffaele Grassi	04.02.1917	deceduto
242.	GRASSO	MARIA	di Domenico Grasso	26.02.1917	02.03.1947
243.	GRASSI	FELICIA	di Paolo Grassi	11.01.1918	08.01.1992
244.	**Grassi**	**Maria**	**di Michele Grassi**	**08.01.1919**	
245.	GRASSI	FEDELE	di Pasquale Grassi	14.02.1919	04.05.2007
246.	GRASSI	GIUSEPPE	di Giuseppe Grassi	14.08.1919	15.08.1919
247.	GRASSI	MAURO	di Paolo Grassi	15.03.1920	19.07.2009
248.	GRASSI	FEDELE	di Domenico Grasso	11.07.1920	11.07.1920
249.	GRASSO	COSIMO DAMIANO	di Domenico Grasso	21.01.1921	17.06.1993
250.	Grasso	Marta Luigia	di Michele Grasso	28.04.1921	28.03.2001
251.	GRASSI	VINCENZO	di Pasquale Grassi	05.06.1921	14.07.2010
252.	GRASSI	LEONARDA	di Domenico Grasso	29.09.1921	23.01.2010
253.	GRASSI	MICHELE	di Fedele Grassi	21.10.1921	24.11.1935
254.	GRASSO	DOMENICO	di Raffaele Grassi	07.12.1921	20.07.2018
255.	GRASSI	RAFFAELE	di Paolo Grassi	20.07.1922	11.01.1990
256.	GRASSI	FRANCESCA	di Francesco Paolo Grassi	21.07.1922	19.06.2014
257.	GRASSI	MICHELE	di Francesco Grassi	18.11.1922	13.06.2002
258.	Grassi	Giuseppe	di Giuseppe Grassi	06.01.1923	22.03.2012
259.	Grasso	Raffaella	di Michele Grassi	01.03.1923	30.04.1988
260.	GRASSI	GIOVANNI	di Fedele Grassi	19.04.1923	22.07.2003
261.	GRASSO	RITA	di Domenico Grasso	23.07.1923	11.07.2000
262.	GRASSI	BENEDETTA	di Domenico Grasso	05.08.1923	25.11.1992
263.	GRASSI	ANTONIO	di Pasquale Grassi	15.02.1924	12.12.1989
264.	GRASSI	FRANCESCO	di Francesco Grassi	27.06.1924	11.08.1980
265.	GRASSO	FEDELE	di Francesco Paolo Grassi	19.07.1924	02.03.1993
266.	**GRASSI**	**MARIA**	**di Paolo Grassi**	**11.11.1924**	
267.	GRASSO	ANTONIETTA	di Domenico Grasso	18.06.1925	01.04.2002
268.	**GRASSI**	**GIOVANNA**	**di Giuseppe Grassi**	**26.11.1925**	
269.	GRASSI	DAMIANO	di Girolamo Grassi	12.09.1926	17.03.1930
270.	GRASSI	FEDELE	di Domenico Grasso	08.11.1926	09.05.2000
271.	GRASSO	SABINO	di Francesco Paolo Grassi	22.01.1927	23.01.1928
272.	**GRASSI**	**GIOVANNA**	**di Paolo Grassi**	**02.09.1927**	
273.	**GRASSI**	**TERESA**	**di Francesco Antonio Grassi**	**12.06.1928**	
274.	GRASSI	DAMIANO	di Fedele Grassi	24.12.1928	29.05.1953
275.	**GRASSI**	**GIUSEPPE**	**di Girolamo Grassi**	**18.01.1929**	
276.	**GRASSI**	**SABINO**	**di Francesco Paolo Grassi**	**16.03.1929**	
277.	Grasso Quercia	Domenico	di Francesco Grasso	14.05.1929	20.03.2006
278.	GRASSI	ROSA	di Paolo Grassi	14.02.1930	28.08.1930
279.	**GRASSI**	**PASQUALE**	**di Marco Grassi**	**12.07.1930**	
280.	**GRASSI**	**MARIA**	**di Giuseppe Grassi**	**26.08.1930**	
281.	Grasso	Rosa	di Giuseppe Grasso	26.08.1930	28.08.1930
282.	**Grasso**	**Rosa**	**di Giuseppe Grasso**	**04.11.1930**	
283.	GRASSI	GIUSEPPE	di Francesco Grassi	01.04.1931	17.09.1990
284.	GRASSI	PALMA	di Federico Grassi	20.06.1931	13.12.2014
285.	GRASSI	LUCIA	di Francesco Paolo Grassi	20.06.1931	08.05.2003
286.	Grasso	Lucia	di Giuseppe Grasso	09.04.1932	26.06.1932
287.	GRASSI	DOMENICA CARMELA	di Federico Grassi	16.07.1932	04.06.1934
288.	**GRASSI**	**COSIMO DAMIANO**	**di Francesco Antonio Grassi**	**14.09.1932**	

289.	**GRASSI**	**MARIA**	**di Marco Grassi**	**28.06.1933**	
290.	GRASSI	ELENA	di Giuseppe Grassi	28.07.1933	16.07.1934
291.	**GRASSI**	**SAVERIO**	**di Francesco Grassi**	**17.08.1933**	
292.	Grasso	Michele	di Giuseppe Grasso	05.09.1933	24.10.1935
293.	**GRASSI**	**MARIA**	**di Francesco Paolo Grassi**	**25.01.1934**	
294.	**GRASSI**	**ANTONIA GIUSEPPA**	**di Federico Grassi**	**10.03.1934**	
295.	Grasso	Rosa	di Giuseppe Grasso	07.12.1934	09.12.1934
296.	**GRASSO**	**LUCIA**	**di Giuseppe Grasso**	**18.04.1935**	
297.	**GRASSI**	**MARIA GIUSEPPA**	**di Fedele Grassi**	**23.08.1935**	
298.	GRASSI	ELENA	di Giuseppe Grassi	08.11.1935	05.01.1962
299.	GRASSI	FEDELE NICOLA	di Federico Grassi	06.12.1935	30.05.2017
300.	GRASSI	COSIMO	di Fedele Grassi	13.03.1936	08.08.2014
301.	**GRASSI**	**VINCENZO**	**di Francesco Paolo Grassi**	**26.07.1936**	
302.	**GRASSI**	**LUCREZIA**	**di Francesco Antonio Grassi**	**03.07.1937**	
303.	**GRASSO**	**FRANCESCO PAOLO**	**di Domenico Grasso**	**01.08.1937**	
304.	GRASSI	DAMIANO	di Giuseppe Grassi	01.09.1937	23.08.2012
305.	**Grasso**	**Michele**	**di Giuseppe Grasso**	**28.11.1937**	
306.	GRASSI	DOMENICA	di Federico Grassi	01.05.1938	04.01.1939
307.	GRASSI	GIOACCHINO	di Fedele Grassi	23.05.1938	13.11.2017
308.	**Grasso**	**Michele**	**di Domenico Grasso**	**23.09.1938**	
309.	**GRASSI**	**MARIA**	**di Gioacchino Grassi**	**27.09.1938**	
310.	GRASSI	ROSA	di Paolo Grassi	01.10.1938	13.05.2010
311.	**GRASSI**	**MICHELE**	**di Francesco Paolo Grassi**	**04.05.1939**	
312.	**GRASSI**	**PASQUALE**	**di Gioacchino Grassi**	**05.04.1940**	
313.	**GRASSI**	**FAUSTINA**	**di Federico Grassi**	**14.08.1940**	
314.	**GRASSO**	**FEDELE**	**di Giuseppe Grassi**	**27.09.1940**	
315.	GRASSO	MICHELE	di Domenico Grasso	14.11.1940	03.07.1945
316.	**Grassi**	**Iolanda**	**di Giuseppe Grassi**	**16.03.1941**	
317.	**GRASSI**	**TERESA**	**di Giuseppe Grassi**	**24.09.1941**	
318.	**GRASSI**	**FELICE**	**di Giuseppe Grassi**	**25.04.1942**	
319.	**GRASSI**	**PAOLINA**	**di Federico Grassi**	**22.09.1942**	
320.	**GRASSI**	**RAFFAELE**	**di Paolo Grassi**	**01.10.1942**	
321.	Grasso	Vita	di Giuseppe Grasso	23.11.1942	16.03.1943
322.	**GRASSO**	**MARIA MARTA**	**di Domenico Grasso**	**14.02.1943**	
323.	**GRASSI**	**LORENZO**	**di Francesco Paolo Grassi**	**28.05.1943**	
324.	**GRASSI**	**MARIA**	**di Antonio Grassi**	**11.09.1943**	
325.	Grasso	Tommaso	di Antonio Grasso	08.04.1944	09.12.2003
326.	**GRASSI**	**GIUSEPPE**	**di Paolo Grassi**	**08.07.1944**	
327.	**GRASSI**	**FRANCESCO**	**di Giuseppe Grassi**	**26.03.1945**	
328.	**GRASSO**	**ANGELA**	**di Domenico Grasso**	**27.06.1945**	
329.	GRASSI	PASQUALE	di Antonio Grassi	04.10.1945	26.11.1998
330.	**Grassi**	**Giuliano Antonio**	**di Giuseppe Grassi**	**23.09.1946**	
331.	GRASSI	GIOVANNA	di Domenico Grasso	14.03.1946	16.03.1947
332.	Grassi	Vita	di Giuseppe Grasso	10.10.1946	31.07.1948
333.	**GRASSI**	**GIUSEPPE**	**di Federico Grassi**	**26.11.1946**	
334.	**GRASSI**	**MARIA**	**di Fedele Grassi**	**21.02.1947**	
335.	GRASSI	MARIA	di Michele Grassi	16.03.1947	13.06.1947
336.	**GRASSI**	**FRANCESCO**	**di Michele Grassi**	**27.08.1947**	
337.	**GRASSI**	**PALMA**	**di Antonio Grassi**	**24.01.1948**	
338.	**GRASSO**	**ELISABETTA**	**di Cosimo Damiano Grasso**	**06.06.1948**	
339.	**GRASSO**	**LUIGI**	**di Domenico Grasso**	**08.08.1948**	
340.	**GRASSI**	**ROSA ANNA**	**di Michele Grassi**	**31.10.1948**	
341.	**GRASSO**	**DOMENICO**	**di Cosimo Damiano Grasso**	**14.09.1949**	
342.	**GRASSI**	**ANNA**	**di Francesco Grassi**	**05.01.1950**	
343.	**GRASSO**	**PASQUALE**	**di Domenico Grasso**	**06.02.1950**	
344.	**GRASSI**	**LUDOVICO**	**di Antonio Grassi**	**22.05.1950**	
345.	**GRASSI**	**PAOLO**	**di Mauro Grassi**	**04.08.1950**	
346.	GRASSI	PASQUALE	di Fedele Grassi	16.09.1950	13.07.2017
347.	**GRASSI**	**PAOLO**	**di Domenico Grassi**	**20.09.1950**	

348.	GRASSO	GIOVANNA	di Domenico Grasso	13.11.1950	27.03.1951
349.	**GRASSO**	**GIOVANNA**	**di Paolo Grassi**	**21.02.1951**	
350.	GRASSI	MARIA CRISTINA	di Raffaele Grassi	10.05.1951	17.11.2009
351.	GRASSI	GIOVANNI	di Michele Grassi	14.05.1951	11.04.2017
352.	**GRASSI**	**FRANCESCO PAOLO**	**di Fedele Grasso**	**13.10.1951**	
353.	**GRASSO**	**GIOVANNA**	**di Domenico Grasso**	**14.05.1952**	
354.	**GRASSI**	**CRISTINA**	**di Mauro Grassi**	**25.05.1952**	
355.	**GRASSI**	**MARIA**	**di Vincenzo Grassi**	**25.08.1952**	
356.	GRASSI	CRISTINA	di Domenico Grassi	26.01.1953	04.08.1973
357.	**GRASSI**	**PAOLO**	**di Raffaele Grassi**	**03.03.1953**	
358.	**GRASSO**	**LUIGI**	**di Cosimo Damiano Grasso**	**01.04.1953**	
359.	GRASSI	PAOLO	di Francesco Grassi	15.05.1953	20.06.1953
360.	**GRASSI**	**EUGENIA**	**di Giovanni Grassi**	**01.02.1954**	
361.	**GRASSI**	**MARIA**	**di Michele Grassi**	**10.03.1954**	
362.	**GRASSI**	**MICHELE**	**di Mauro Grassi**	**05.04.1954**	
363.	**Grasso**	**Maria**	**di Domenico Grasso**	**15.05.1954**	
364.	**GRASSI**	**ROSALIA**	**di Francesco Grassi**	**13.09.1954**	
365.	**Grasso**	**Anna**	**di Giuseppe Grasso**	**23.10.1955**	
366.	**GRASSI**	**ARCANGELA**	**di Raffaele Grassi**	**05.04.1956**	
367.	**GRASSI**	**GIOVANNA**	**di Giovanni Grassi**	**15.05.1956**	
368.	**GRASSO**	**RAFFAELLA**	**di Domenico Grasso**	**16.07.1956**	
369.	**GRASSI**	**PAOLO**	**di Francesco Grassi**	**16.02.1957**	
370.	**GRASSI**	**GIULIANA**	**di Fedele Grasso**	**23.12.1957**	
371.	**GRASSI**	**GIOVANNI**	**di Mauro Grassi**	**11.02.1958**	
372.	**GRASSI**	**MARCO**	**di Antonio Grassi**	**18.04.1958**	
373.	**GRASSI**	**GEROLAMO**	**di Giuseppe Grassi**	**20.04.1958**	
374.	**GRASSI**	**PASQUALE**	**di Vincenzo Grassi**	**28.12.1958**	
375.	**GRASSI**	**GIUSEPPE**	**di Raffaele Grassi**	**10.01.1959**	
376.	**GRASSO**	**PASQUINA**	**di Michele Grasso**	**29.03.1959**	
377.	**GRASSI**	**MICHELE**	**di Giuseppe Grassi**	**01.07.1959**	
378.	GRASSI	PASQUALE	di Michele Grassi	23.12.1959	23.12.1959
379.	**GRASSI**	**ROSA**	**di Fedele Grasso**	**03.08.1960**	
380.	**GRASSO**	**MARIA ROSARIA**	**di Cosimo Damiano Grasso**	**16.11.1960**	
381.	**GRASSI**	**PASQUALE**	**di Michele Grassi**	**10.01.1961**	
382.	GRASSI	COSIMO	di Francesco Grassi	11.06.1961	12.06.1961
383.	**GRASSI**	**MARA**	**di Giuseppe Grassi**	**24.11.1961**	
384.	**GRASSI**	**DOMENICO**	**di Fedele Grassi**	**19.03.1962**	
385.	**GRASSI**	**COSIMO**	**di Francesco Grassi**	**06.10.1962**	
386.	**GRASSI**	**SANTO**	**di Mauro Grassi**	**01.11.1962**	
387.	**GRASSI**	**PATRIZIA**	**di Antonio Grassi**	**19.11.1964**	
388.	**GRASSO**	**ROSELYNE**	**di Francesco Paolo Grasso**	**01.03.1965**	
389.	**GRASSI**	**FRANCESCO**	**di Cosimo Damiano Grassi**	**02.04.1965**	
390.	GRASSI	GIAN FRANCESCO PAOLO	di Lorenzo Grassi	19.12.1967	04.03.1999
391.	**GRASSI**	**FEDERICO**	**di Fedele Nicola Grassi**	**19.09.1968**	
392.	**GRASSI**	**ANGELA**	**di Gioacchino Grassi**	**28.12.1968**	
393.	**Grasso**	**Maria Grazia**	**di Michele Grasso**	**31.12.1968**	
394.	**GRASSO**	**ROSEMARYE**	**di Francesco Paolo Grasso**	**01.03.1969**	
395.	**GRASSI**	**ROBERTO**	**di Cosimo Grassi**	**11.04.1969**	
396.	**GRASSI**	**LEONARDO ANTONIO**	**di Lorenzo Grassi**	**12.06.1969**	
397.	**Grasso**	**Pasquina**	**di Domenico Grasso**	**27.08.1971**	
398.	**GRASSI**	**MARIA**	**di Fedele Nicola Grassi**	**27.12.1971**	
399.	**GRASSI**	**GIOACCHINO SIMONE**	**di Pasquale Grassi**	**11.02.1972**	
400.	**GRASSI**	**CECILIA**	**di Gioacchino Grassi**	**11.06.1972**	
401.	**GRASSI**	**MICHELE**	**di Francesco Grassi**	**21.07.1972**	
402.	**GRASSI**	**MARCO**	**di Cosimo Grassi**	**16.09.1972**	
403.	**GRASSI**	**TIZIANA**	**di Franco Grassi**	**27.10.1972**	
404.	**GRASSI**	**MARCO**	**di Cosimo Damiano Grassi**	**26.01.1973**	
405.	**GRASSI**	**FEDERICA**	**di Damiano Grassi**	**16.03.1974**	
406.	**GRASSI**	**SERAFINA**	**di Fedele Nicola Grassi**	**15.05.1974**	

407.	GRASSI	LUIGIA	di Ludovico Grassi	12.06.1974	
408.	GRASSI	ENRICO	di Lorenzo Grassi	25.06.1974	
409.	Grasso	Luciana	di Michele Grasso	13.08.1974	
410.	GRASSI	RAFFAELE	di Francesco Grassi	09.10.1974	
411.	GRASSI	FEDELE	di Gioacchino Grassi	17.10.1974	
412.	GRASSI	RAFFAELE	di Paolo Grassi	10.12.1974	
413.	GRASSI	MANUELA	di Franco Grassi	09.06.1975	
414.	GRASSI	ANGELA	di Giovanni Grassi	24.06.1975	
415.	GRASSI	CRISTINA	di Paolo Grassi	03.07.1975	
416.	GRASSI	FEDELE	di Pasquale Grassi	12.08.1975	
417.	GRASSI	MICHELE	di Giovanni Grassi	20.05.1976	
418.	GRASSI	MARCELLA	di Damiano Grassi	15.08.1976	
419.	GRASSO	DOMINIQUE	di Luigi Grasso	20.08.1976	
420.	GRASSI	LOREDANA	di Ludovico Grassi	04.01.1977	
421.	GRASSO	CLAIRE	di Pasquale Grasso	19.01.1977	
422.	GRASSI	PAOLA	di Fedele Nicola Grassi	19.02.1977	
423.	GRASSI	FILOMENA	di Michele Grassi	25.07.1977	
424.	GRASSO	DONATELLA	di Domenico Grasso	01.12.1977	24.05.1988
425.	Grasso	Maria Domenica	di Domenico Grasso	29.01.1978	
426.	Grasso	Alessia Simona	di Tommaso Grasso	20.06.1978	
427.	GRASSI	FLORIANA	di Paolo Grassi	04.08.1978	
428.	GRASSO	MARYVONNE	di Luigi Grasso	06.08.1978	
429.	GRASSI	TERESA	di Paolo Grassi	24.01.1979	
430.	GRASSI	ARIANNA	di Pasquale Grassi	06.04.1979	
431.	GRASSI	MASSIMILIANO	di Francesco Grassi	20.08.1979	
432.	GRASSI	MAURA	di Giovanni Grassi	30.08.1979	
433.	GRASSI	ALESSANDRA	di Ludovico Grassi	24.05.1980	
434.	GRASSO	DAMIANO	di Luigi Grasso	28.01.1981	
435.	GRASSI	MAURO	di Michele Grassi	03.12.1981	
436.	GRASSI	MICHELE	di Giovanni Grassi	29.12.1981	
437.	GRASSI	FEDERICA	di Giuseppe Grassi	22.01.1982	
438.	GRASSI	GIANLUCA	di Francesco Grassi	27.10.1982	
439.	GRASSO	COSMA DAMIANO	di Domenico Grasso	29.12.1982	
440.	GRASSI	VALERIA	di Marco Grassi	09.09.1983	
441.	GRASSI	RAFFAELLO	di Giuseppe Grassi	02.04.1984	
442.	GRASSI	DARIO	di Pasquale Grassi	01.10.1984	
443.	GRASSI	DAMIANO	di Francesco Grassi	29.11.1984	
444.	GRASSI	GIUSEPPE	di Gerolamo Grassi	03.07.1985	
445.	GRASSO	FLORIAN	di Pasquale Grasso	30.04.1986	
446.	Grasso	Stefano	di Vincenzo Grasso	11.11.1986	
447.	GRASSI	VINCENZO	di Pasquale Grassi	18.02.1987	13.03.2011
448.	GRASSI	ANTONELLA	di Marco Grassi	17.06.1987	
449.	GRASSI	MARCELLO	di Paolo Grassi	04.02.1988	
450.	GRASSI	CLAUDIO	di Paolo Grassi	17.05.1988	
451.	GRASSI	DANIELE GAETANO	di Gerolamo Grassi	18.09.1988	
452.	GRASSI	SARA	di Paolo Grassi	11.02.1989	
453.	GRASSI	FLAVIO	di Giuseppe Grassi	29.01.1990	
454.	GRASSI	GIOACCHINO	di Pasquale Grassi	20.12.1991	
455.	GRASSI	FEDELE	di Domenico Grassi	06.09.1992	
456.	GRASSI	BEATRICE	di Paolo Grassi	12.07.1992	
457.	GRASSI	NOEMI	di Giuseppe Grassi	12.09.1992	
458.	GRASSI	DANIELE	di Francesco Paolo Grassi	14.12.1992	
459.	GRASSO	RAFFAELE	di Luigi Grasso	11.02.1994	
460.	GRASSI	RAFFAELLA	di Domenico Grassi	20.06.1995	
461	GRASSI	FRANCESCO	di Cosimo Grassi	11.09.1995	
462.	GRASSI	LORENZO	di Leonardo Antonio Grassi	05.01.1996	
463.	GRASSI	ALESSANDRO	di Francesco Paolo Grassi	17.12.1996	
464.	GRASSI	FRANCESCO	di Michele Grassi	12.01.1997	
465.	GRASSI	ROSARIA	di Raffaele Grassi	26.04.1999	

466.	**GRASSI**	**MARTA**	**di Raffaele Grassi**	**27.03.2000**
467.	**GRASSI**	**PAOLO**	**di Raffaele Grassi**	**03.01.2002**
468.	**GRASSI**	**FERDINANDO**	**di Cosimo Grassi**	**06.02.2002**
469.	**GRASSI**	**SERGIO**	**di Francesco Grassi**	**19.07.2003**
470.	**GRASSI**	**GIOVANNI ENRICO**	**di Gioacchino Simone Grassi**	**22.01.2007**
471.	**GRASSI**	**CHIARA**	**di Francesco Grassi**	**09.02.2007**
472.	**GRASSI**	**GIUSEPPE**	**di Raffaele Grassi**	**08.06.2007**
473.	**GRASSI**	**ANTONELLA**	**di Fedele Grassi**	**17.08.2009**
474.	**GRASSI**	**FLAVIO**	**di Francesco Grassi**	**09.08.2011**
475.	**GRASSI**	**VINCENT**	**di Pasquale Grassi**	**24.11.2012**
476.	**GRASSO**	**GIANLUIGI**	**di Damiano Grasso**	**26.08.2015**
477.	**GRASSI**	**ROSA**	**di Fedele Grassi**	**09.05.2015**
478.	**GRASSO**	**DIEGO**	**di Stefano Grasso**	**16.12.2015**
479.	**GRASSI**	**ELISABETTA**	**di Dario Grassi**	**06.03.2018**

Bari: 12 Giugno 1967 Matrimonio di Cosimo Grassi (13.3.1936-8.8.2014) e Anna Arciuli.
Da sinistra seduti Angela De Chirico (7.5.1911-20.6.1978) moglie di Giuseppe Grassi (2.1.1902-22.10.1994), i miei nonni Girolamo Grassi (1.4.1896-26.1.1986) e Maria Giuseppe D'Elia (17.12.1898-8.10.1986), Mara Grassi (24.1.1961), la vedova di Giuseppe Garibaldi e sua figlia Graziella, Maria De Leo (21.5.1909-2.1.2001), moglie di Francesco Grassi (15.6.1905-20.3.1981), un'altra signora.
(Foto Archivio Gero Grassi)

Damiano Grassi (12.9.1926-17.3.1930).
(Foto Archivio Gero Grassi)

Terlizzi: 1933: Largo Plebiscito.
Girolamo Grassi (1.4.1896-26.1.1986) con il figlio Giuseppe Grassi (18.1.1929).
(Foto Archivio Gero Grassi)

Terlizzi: 1916.
Girolamo Grassi (1.4.1896-26.1.1986) alla partenza per la prima Guerra Mondiale.
(Foto Archivio Gero Grassi)

X Capitolo

Albero Genealogico dei Grassi - Grasso per morte

X.1. - Note introduttive

In questo Capitolo è riportato, invece, l'Albero Genealogico della Famiglia **Grassi-Grasso** in ordine cronologico per morte, a partire dal Seicento.
Per coloro i quali non si dispone della data di morte e quindi non è possibile il calcolo esatto, si è usato il criterio di inserirli dove è più logico che siano, considerati i fattori demografici a disposizione.
Non si ripetono le indicazioni già riportate nelle Note Introduttive dell'VIII Capitolo ed inerenti all'uso del carattere maiuscolo, minuscolo, grassetto e normale.

Angela Grassi (18.12.1898-18.5.1985).
(Foto dr. Marco Giangaspero, deceduto)

Francesco Grassi (15.6.1905-20.3.1981).
(Foto Archivio Gero Grassi)

X. 2. - Albero genealogico per morte

N.	Cognome	Nome	Paternità	Nascita	Morte
1.	GRASSI	DOMENICO ANTONIO	*di Ignoto Grassi*	25.07.1587	13.03.1625
2.	GRASSI	CECILIA	di Luca Grassi	14.07.1638	28.02.1651
3.	GRASSI	LUCA	di Domenico Antonio Grassi	30.07.1609	31.06.1653
4.	GRASSI	CATERINA	di Luca Grassi	22.04.1635	30.11.1685
5.	GRASSI	DOMENICO ANTONIO	di Luca Grassi	29.03.1637	01.02.1690
6.	GRASSO	TERESA	di Felice Grassi	18.01.1693	03.02.1695
7.	GRASSI	FELICE	di Domenico Antonio Grassi	30.07.1660	31.03.1710
8.	GRASSI	ANGELO	di Francesco Grassi	31.10.1717	25.11.1717
9.	GRASSO	BENEDETTA	di Domenico Grassi	08.05.1718	03.08.1718
10.	GRASSI	ANNA	di Francesco Grassi	04.08.1720	05.08.1720
11.	GRASSO	ANNA	di Giovanni Grassi	12.06.1726	31.07.1726
12.	GRASSO	VINCENZO	di Giovanni Grassi	13.10.1735	30.10.1735
13.	GRASSI	VITO DOMENICO	di Paolo Grassi	23.06.1739	25.06.1739
14.	GRASSI	GIOVANNI	di Felice Grassi	02.05.1688	29.11.1740
15.	GRASSO	MARIA	di Donato Grasso	10.09.1746	29.05.1747
16.	GRASSI	MARIA GIUSEPPE	di Stefano Grassi	01.06.1753	02.06.1754
17.	GRASSO	MARIA ROSA IRENE N.	di Donato Grasso	21.09.1750	30.11.1755
18.	GRASSI	STEFANO	di Domenico Grassi	02.04.1721	30.04.1756
19.	GRASSI	EDVIGGI FEDELE	di Fedele Grasso	07.09.1757	29.10.1757
20.	GRASSI-GRASSO	DONATO	di Giovanni Grassi	07.08.1720	17.08.1760
21.	GRASSI	DOMENICO	di Felice Grassi	31.03.1698	30.03.1762
22.	GRASSI	FRANCESCO PAOLO	di Paolo Grassi	05.12.1762	15.12.1762
23.	GRASSI	FRANCESCO	di Felice Grassi	03.03.1692	30.12.1762
24.	GRASSI	GIACOMA	di Paolo Grassi	05.12.1762	30.12.1762
25.	GRASSI	DOMENICA GAETANA	di Francesco Grassi	24.01.1764	30.01.1764
26.	GRASSI	DOMENICO VINCENZO	di Francesco Grassi	11.01.1765	27.01.1765
27.	GRASSI	ANGELA	di Fedele Grasso	20.10.1765	29.10.1765
28.	GRASSI	PAOLO	di Felice Grassi	01.03.1691	30.10.1768
29.	GRASSI	ANNA GAETANA	di Francesco Grassi	21.02.1770	30.02.1770
30.	GRASSI	DOMENICO GAETANO	di Fedele Grasso	09.02.1771	28.02.1771
31.	GRASSI	ANNA	di Paolo Grassi	14.01.1725	30.03.1771
32.	GRASSO	DOMENICO NICOLO'	di Donato Grasso	13.05.1760	29.08.1772
33.	GRASSI	TEODORA TERESA M.	di Francesco Grassi	11.09.1773	30.09.1773
34.	GRASSO	MARIA	di Donato Grasso	21.09.1763	28.07.1774
35.	GRASSI	PAOLO	di Paolo Grassi	04.02.1730	30.12.1775
36.	GRASSO	MICHELE GAETANO	di Domenico Grasso	16.10.1770	30.03.1776
37.	GRASSI	FRANCESCO SAVERIO	di Michele Lorenzo Grassi	29.08.1773	30.11.1777
38.	GRASSI	MICHELE VINCENZO	di Francesco Grassi	13.10.1778	30.10.1778
39.	Grassi	Anna	di Giovanni Grasso	02.07.1780	05.05.1784
40.	Grasso	Beniamino	di Luigi Grasso	07.04.1735	30.10.1785
41.	GRASSO	DONATO	di Domenico Grassi	23.10.1723	31.11.1786
42.	GRASSO	TEODORA SERAFINA	di Francesco Grassi	06.06.1787	30.06.1787
43.	Grassi	Francesco	di Michele Grassi	02.09.1750	30.11.1794
44.	GRASSI	MICHELE LORENZO	di Domenico Grassi	02.02.1750	30.11.1795
45.	GRASSO	FEDELE	di Domenico Grasso	04.01.1720	23.01.1798
46.	GRASSI	FRANCESCA	di Donato Grassi	03.06.1769	13.05.1799
47.	Grasso	Michele	di Giovanni Grasso	04.02.1753	28.10.1799
48.	GRASSI	FRANCESCO	di Domenico Grassi	01.08.1740	09.05.1802
49.	GRASSO	FEDELE SAVINO	di Donato Grasso	02.05.1777	30.12.1802
50.	Grasso	Luigi	di Beniamino Grasso	02.06.1765	20.03.1804
51.	GRASSI	SERAFINA	di Domenico Grassi	02.02.1725	18.01.1812
52.	GRASSO	DOMENICO	di Fedele Grasso	29.06.1767	05.07.1813
53.	GRASSI	PETRONILLA	di Fedele Grasso	04.04.1755	03.05.1814
54.	Grassi	Giovanni Girolamo	di Michele Grassi	30.01.1816	31.01.1816

55.	Grassi	Michele	di Luigi Grasso	01.03.1793	30.12.1816
56.	Grasso	Nunzio	*di genitore ignoto*	07.09.1785	22.03.1821
57.	GRASSI	LUIGIA MARIA TERESA	di Fedele Grasso	15.08.1754	04.05.1825
58.	Grassi	Gioacchino	di Michele Sabino Grassi	01.05.1823	11.07.1827
59.	GRASSI	LETIZIA	di Fedele Grasso	08.12.1828	19.01.1830
60.	GRASSO	ANNA	di Fedele Grasso	03.03.1770	16.11.1830
61.	GRASSI	GIUSEPPE	di Fedele Grasso	29.10.1830	15.07.1831
62.	Grassi	Michele Sabino	di Giovanni Grasso	19.04.1796	28.12.1831
63.	GRASSI	FRANCESCO PAOLO	di Domenico Grasso	03.03.1807	01.03.1832
64.	GRASSO	MICHELE GIOACCHINO	di Domenico Grasso	09.02.1810	01.03.1832
65.	Grasso	Giovanni	di Michele Grasso	04.10.1777	31.10.1833
66.	Grassi	Giovanni	di Michele Sabino Grassi	02.07.1814	31.12.1833
67.	GRASSO	LUIGIA	di Berardino Grassi	07.02.1836	15.03.1838
68.	GRASSI	DOMENICO	di Berardino Grassi	14.05.1829	01.05.1840
69.	Grassi	Savino	di Michele Sabino Grassi	01.01.1820	20.01.1841
70.	GRASSI	DOMENICO	di Michele Grassi	20.10.1840	01.01.1842
71.	GRASSI	DOMENICO	di Michele Grassi	06.06.1842	05.09.1844
72.	GRASSO	GIOVANNA	di Raffaele Grassi	21.09.1846	21.09.1846
73.	GRASSI	ROSALIA	di Fedele Grasso	02.02.1768	31.01.1848
74.	GRASSO	FEDELE	di Domenico Grasso	03.03.1800	15.05.1849
75.	GRASSO	ROSA MARIA	di Francesco Grassi	06.05.1771	06.01.1850
76.	GRASSO	VINCENZA	di Francesco Grassi	04.03.1772	20.03.1850
77.	GRASSI	BERARDINO	di Domenico Grasso	10.09.1803	01.08.1850
78.	Grassi	Maria Sabina	di Alessandro Grassi	24.10.1849	27.09.1850
79.	Grassi	Anna Gaetana	di Francesco Grassi	30.11.1777	21.11.1850
80.	GRASSI	ANGELA	di Francesco Grassi	03.03.1766	18.03.1851
81.	GRASSO	ISABELLA	di Raffaele Grassi	01.08.1847	22.05.1855
82.	Grasso	Michele	di Alessandro Grassi	31.07.1851	04.09.1855
83.	GRASSI	FEDELE	di Francesco Paolo G. Grasso	03.01.1858	04.07.1858
84.	Grassi	Angela	di Alessandro Grassi	22.08.1857	27.01.1859
85.	GRASSI	FRANCESCO	di D. Gioacchino Grasso	18.02.1858	25.03.1859
86.	GRASSO	FEDELE	di D. Gioacchino Grasso	02.01.1856	22.07.1859
87.	GRASSO	ISABELLA	di Domenico Grasso	05.05.1797	15.09.1859
88.	GRASSI	RAFFAELE	di Domenico Grasso	05.05.1808	19.10.1859
89.	GRASSI	GRAZIA	di Francesco Paolo Grasso	18.03.1860	14.11.1860
90.	GRASSO	FRANCESCO	di Berardino Grasso	04.08.1833	29.05.1863
91.	GRASSI	DOMENICO	di Francesco Paolo G. Grasso	17.01.1865	17.01.1865
92.	GRASSI	GIOVANNA	di Giuseppe Grassi	11.10.1863	15.09.1865
93.	Grasso	Francesco	di Alessandro Grassi	06.05.1863	23.08.1867
94.	GRASSI	FRANCESCA	di Francesco Paolo G. Grasso	21.04.1869	21.04.1869
95.	GRASSI	FEDELE	di Marco Grassi	20.09.1868	20.09.1869
96.	GRASSI	FEDELE	di Marco Grassi	28.08.1870	29.08.1870
97.	GRASSO	GIUSEPPE	di Domenico G. Grasso	07.09.1869	18.02.1872
98.	GRASSO	LETIZIA	di Domenico Grasso	06.09.1801	02.10.1872
99.	GRASSI	GIUSEPPE	di Francesco Paolo G. Grasso	28.03.1872	09.05.1873
100.	GRASSI	ISABELLA	di Michele Grassi	10.11.1872	03.02.1874
101.	GRASSO	GRAZIA	di Marco Grassi	22.07.1866	12.08.1876
102.	GRASSI	ISABELLA	di Michele Grassi	02.01.1876	23.03.1877
103.	GRASSI	DOMENICO	di Giuseppe Grassi	23.01.1876	03.02.1878
104.	GRASSI	LETIZIA	di Francesco Paolo G. Grasso	26.08.1877	27.09.1878
105.	GRASSI	GRAZIA	di Marco Grassi	12.02.1879	08.05.1879
106.	Grassi	Carolina	*figlia della ruota*	20.05.1878	23.11.1879
107.	Grasso	Michele	di Michele Grassi	01.03.1850	30.12.1880
108.	GRASSI	RAFFAELE	di Giuseppe Grassi	27.09.1880	01.09.1882
109.	GRASSI	MICHELE	di Marco Grassi	03.06.1882	07.03.1884
110.	GRASSO	FRANCESCO PAOLO	di Fedele Grassi	28.01.1883	23.03.1884
111.	GRASSI	MICHELE	di Domenico Grasso	05.05.1812	08.04.1885
112.	GRASSO	FRANCESCO PAOLO	di Fedele Grassi	25.01.1885	26.10.1886

113.	GRASSI	MARIA GIUSEPPA	di Giuseppe Grassi	06.12.1887	14.12.1887
114.	GRASSO	FRANCESCO	di Giuseppe Grassi	22.07.1888	22.07.1888
115.	GRASSI	MICHELE	di Berardino Grassi	27.12.1838	27.12.1888
116.	GRASSO	LUCIA	di Michele Grassi	06.08.1850	08.02.1890
117.	GRASSO	PAOLA	di Fedele Grasso	25.06.1888	24.02.1891
118.	GRASSO	MARIA NICOLA	di Francesco Paolo Grasso	16.12.1889	01.06.1893
119.	GRASSI	CAROLINA	di Fedele Grassi	21.11.1887	07.07.1893
120.	GRASSO	FRANCESCO PAOLO	di Fedele Grassi	02.08.1893	23.09.1893
121.	GRASSI	ROSA	di Marco Grassi	26.05.1890	26.11.1893
122.	Grassi	Francesco Salvatore	di Michele Grassi	26.02.1893	28.11.1893
123.	GRASSI	DOMENICO	di Marco Grassi	16.02.1892	11.12.1893
124.	GRASSI	DOMENICO	di Francesco Paolo Grasso	22.04.1894	28.09.1894
125.	GRASSI	FRANCESCO	di Michele Grassi	01.11.1890	21.12.1894
126.	GRASSI	TOMMASO	di Giuseppe Grassi	07.07.1891	14.04.1895
127.	GRASSI	MICHELE	di Michele Grassi	29.01.1893	15.07.1895
128.	Grassi	Giuseppe Luigi	di Michele Grassi	25.06.1890	25.08.1895
129.	GRASSO	MARIA LUCIA	di Fedele Grasso	02.07.1826	29.04.1897
130.	GRASSI	TOMMASO	di Giuseppe Grassi	05.12.1897	01.01.1898
131.	GRASSI	DOMENICO	di Raffaele Grassi	18.01.1846	18.01.1898
132.	GRASSI	FRANCESCO PAOLO G.	di Fedele Grasso	21.02.1824	24.02.1898
133.	GRASSO	FRANCESCO PAOLO	di Fedele Grassi	09.02.1896	14.06.1898
134.	GRASSI	CAROLINA	di Michele Grassi	27.01.1899	29.01.1899
135.	GRASSI	FRANCESCO	di Fedele Grasso	14.07.1897	26.03.1899
136.	GRASSI	MARIANNA	di Francesco Paolo Grasso	31.10.1895	14.01.1903
137.	GRASSI	NICOLA	di Pasquale Grassi	01.03.1903	31.03.1904
138.	Grassi	Alessandro	di Michele Sabino Grassi	27.03.1827	07.04.1904
139.	GRASSI	FRANCESCA	di Fedele Grassi	06.04.1904	26.06.1904
140.	GRASSI	CAROLINA	di Giuseppe Grassi	24.01.1904	16.07.1904
141.	GRASSI	FEDELE	di Michele Grassi	25.11.1900	18.11.1904
142.	GRASSI	GIUSEPPE	di Giuseppe Grassi	08.10.1870	17.01.1905
143.	GRASSI	GIUSEPPE	di Fedele Grassi	15.02.1903	13.08.1905
144.	GRASSI	FEDELE	di Giuseppe Grassi	13.12.1865	01.02.1907
145.	GRASSO	DOMENICO GIOACC.	di Fedele Grasso	06.08.1822	13.04.1907
146.	GRASSO	FEDELE	di Domenico Gioac. Grasso	30.05.1860	12.02.1909
147.	GRASSI	GIUSEPPE	di Fedele Grasso	11.01.1835	25.12.1909
148.	GRASSI	GIUSEPPE	di Raffaele Grassi	22.10.1851	20.10.1910
149.	GRASSI	LEONARDO	di Fedele Grasso	05.06.1905	07.03.1911
150.	GRASSI	MARCO	di Fedele Grasso	25.04.1841	15.03.1911
151.	GRASSI	DAMIANO	di Fedele Grasso	31.01.1907	22.03.1911
152.	GRASSI	DOMENICO	di Michele Grassi	17.12.1845	26.11.1912
153.	GRASSI	LUCIA	di Raffaele Grassi	21.02.1843	18.11.1914
154.	GRASSO	COSIMO DAMIANO	di Domenico Grasso	09.05.1914	04.01.1915
155.	GRASSI	MARIA	di Michele Grassi	30.09.1870	01.05.1915
156.	GRASSI	GIOACCHINO	di Fedele Grasso	02.01.1893	17.11.1916
157.	GRASSO	LETIZIA	di Fedele Grasso	17.05.1832	20.12.1916
158.	GRASSI	FRANCESCA	di Fedele Grassi	26.11.1899	26.02.1917
159.	GRASSO	MARIO, SALVATORE, AN.	di Domenico Grasso	18.01.1916	28.07.1917
160.	GRASSO	MARIA TERESA	di Fedele Grasso	08.12.1828	05.11.1917
161.	GRASSI	FEDERICO	di Pasquale Grassi	19.07.1916	17.09.1918
162.	GRASSI	GRAZIA	di Francesco Paolo Grasso	22.02.1892	26.09.1918
163.	GRASSO	PAOLA	di Francesco Paolo Grasso	04.12.1887	01.10.1918
164.	GRASSI	GIUSEPPE	di Francesco Paolo G. Grasso	10.06.1874	15.02.1919
165.	GRASSI	GIUSEPPE	di Giuseppe Grassi	14.08.1919	15.08.1919
166.	GRASSI	GRAZIA	di Giuseppe Grassi	26.12.1861	30.03.1920
167.	GRASSI	MARIA SAVERIA	di Giuseppe Grassi	28.05.1868	13.05.1920
168.	GRASSI	FEDELE	di Domenico Grasso	11.07.1920	11.07.1920
169.	GRASSO	ANNAMARIA	di Berardino Grassi	12.08.1843	28.04.1923
170.	GRASSI	FRANCESCO	di Fedele Grasso	04.09.1900	03.07.1924
171.	GRASSI	FRANCESCA	di Michele Grassi	06.02.1853	11.02.1925

172.	GRASSO	GRAZIA	di Francesco Paolo G. Grasso	17.10.1858	01.04.1926
173.	GRASSI	MICHELE	di Francesco Paolo G. Grassi	03.10.1861	10.01.1927
174.	Grassi	Maria Sabina	di Alessandro Grassi	16.10.1854	18.11.1927
175.	GRASSO	SABINO	di Francesco Paolo Grassi	22.01.1927	23.01.1928
176.	GRASSO	FRANCESCO PAOLO	di Domenico G. Grasso	10.12.1862	23.05.1929
177.	Grassi	Giuseppe	di Giuseppe Grassi	01.03.1880	03.01.1930
178.	GRASSI	DAMIANO	di Girolamo Grassi	12.09.1926	17.03.1930
179.	GRASSO	ROSA	di Paolo Grassi	14.02.1930	28.08.1930
180.	Grasso	Rosa	di Giuseppe Grasso	26.08.1930	28.08.1930
181.	Grasso	Angela Rosa	di Alessandro Grassi	22.08.1857	03.04.1932
182.	GRASSO	FELICIA	di Raffaele Grassi	24.05.1900	02.05.1932
183.	Grassi	Angela	di Alessandro Grassi	25.07.1868	03.04.1932
184.	Grasso	Lucia	di Giuseppe Grasso	09.04.1932	26.06.1932
185.	GRASSO	COSIMO DAMIANO	di Domenico G. Grasso	11.12.1865	30.08.1933
186.	GRASSI	MARCO	di Pasquale Grassi	25.02.1905	31.01.1934
187.	GRASSI	DOMENICA CARMELA	di Federico Grassi	16.07.1932	04.06.1934
188.	GRASSI	ELENA	di Giuseppe Grassi	28.07.1933	16.07.1934
189.	GRASSO	MARIA	di Michele Grasso	12.01.1867	20.09.1934
190.	Grasso	Rosa	di Giuseppe Grasso	07.12.1934	09.12.1934
191.	Grasso	Michele	di Giuseppe Grasso	05.09.1933	24.10.1935
192.	GRASSI	MICHELE	di Fedele Grassi	21.10.1921	24.11.1935
193.	GRASSI	MARIA TERESA	di Michele Grassi	07.03.1869	21.12.1935
194.	GRASSI	PAOLA	di Fedele Grasso	12.02.1895	30.07.1937
195.	Grassi	Michele	di Alessandro Grassi	02.02.1860	19.03.1938
196.	GRASSI	DOMENICA	di Federico Grassi	01.05.1938	04.01.1939
197.	GRASSI	FEDELE	di Francesco Paolo G. Grasso	07.08.1856	12.03.1940
198.	GRASSI	GIOACCHINO	di Pasquale Grassi	17.02.1912	18.05.1941
199.	Grasso	Vita	di Giuseppe Grasso	23.11.1942	16.03.1943
200.	GRASSI	GIOVANNA	di Domenico Grasso	14.03.1946	16.03.1947
201.	GRASSO	MICHELE	di Domenico Grasso	14.11.1940	03.07.1945
202.	GRASSO	MARIA	di Domenico Grasso	26.02.1917	02.03.1947
203.	GRASSI	MARIA	di Michele Grassi	16.03.1947	13.06.1947
204.	GRASSI	LUCIA	di Francesco Paolo G. Grasso	25.03.1866	09.06.1948
205.	Grassi	Vita	di Giuseppe Grasso	10.10.1946	31.07.1948
206.	GRASSI	BERARDINO	di Michele Grassi	27.10.1878	18.12.1948
207.	Grassi	Nicoletta Paolina	di Filippo Grassi	07.03.1889	25.12.1948
208.	GRASSO	LUCIA	di Marco Grassi	08.12.1873	29.01.1949
209.	GRASSI	GIUSEPPE	di Michele Grassi	06.12.1903	21.08.1949
210.	GRASSO	GIOVANNA	di Domenico Grasso	13.11.1950	27.03.1951
211.	GRASSI	MARCO	di Fedele Grassi	18.07.1909	17.11.1952
212.	GRASSI	DAMIANO	di Fedele Grassi	24.12.1928	29.05.1953
213.	GRASSI	PAOLO	di Francesco Grassi	15.05.1953	20.06.1953
214.	GRASSI	PAOLO	di Domenico Grassi	15.08.1886	20.01.1957
215.	Grassi	Alessandro	di Michele Grassi	19.09.1884	25.05.1958
216.	GRASSI	MICHELE	di Michele Grassi	29.04.1897	20.06.1958
217.	GRASSI	PASQUALE	di Michele Grassi	23.12.1959	23.12.1959
218.	GRASSI	MARIA	di Fedele Grassi	10.12.1904	01.03.1960
219.	Grassi	Leopoldo	di Francesco Grassi	01.06.1890	30.10.1960
220.	GRASSI	COSIMO	di Francesco Grassi	11.06.1961	12.06.1961
221.	GRASSI	ELENA	di Giuseppe Grassi	08.11.1935	05.01.1962
222.	GRASSI	MARIA	di Pasquale Grassi	12.08.1900	22.08.1964
223.	GRASSI	GIOVANNA	di Giuseppe Grassi	05.08.1873	08.12.1964
224.	GRASSO	DOMENICO	di Fedele Grasso	11.01.1890	16.02.1965
225.	GRASSI	GRAZIA	di Marco Grassi	22.01.1887	12.04.1965
226.	GRASSI	FEDELE	di Marco Grassi	31.07.1876	20.06.1966
227.	Grasso	Rosa	di Michele Grassi	31.07.1886	26.10.1967
228.	Grasso	Maria Cristina	di Michele Grassi	09.09.1888	31.01.1968
229.	GRASSI	MICHELE	di Marco Grassi	11.01.1885	deceduto
230.	GRASSI	RAFFAELE	di Giuseppe Grassi	10.02.1884	deceduto

231.	GRASSI	FRANCESCO	di Michele Grassi	19.05.1895	31.08.1969
232.	GRASSI	PASQUALE	di Marco Grassi	21.03.1880	24.01.1971
233.	GRASSI	CRISTINA	di Domenico Grassi	26.01.1953	04.08.1973
234.	GRASSI	GIULIA	di Marco Grassi	11.12.1872	12.03.1974
235.	GRASSI	DOMENICO	di Paolo Grassi	15.09.1915	20.06.1974
236.	GRASSI	FRANCESCO	di Giuseppe Grassi	24.02.1906	02.09.1974
237.	Grassi	Maria	di Michele Grassi	19.02.1895	20.11.1974
238.	GRASSI	FEDERICO	di Fedele Grasso	14.02.1903	24.06.1975
239.	GRASSO	DOMENICO	di Cosimo Damiano Grasso	20.10.1888	01.07.1975
240.	GRASSI	VINCENZA	di Fedele Grassi	09.03.1890	06.11.1975
241.	GRASSI	PAOLA	di Cosimo Damiano Grasso	10.08.1893	18.12.1975
242.	GRASSI	FEDELE	di Cosimo Damiano Grasso	16.02.1899	05.02.1977
243.	GRASSO	GIOVANNA	di Fedele Grassi	02.07.1906	08.10.1977
244.	GRASSI	GIUSEPPE	di Giuseppe Grassi	15.09.1901	08.02.1978
245.	GRASSI	GIUSEPPE	di Fedele Grassi	30.04.1912	23.02.1978
246.	GRASSI	RICCARDO	di Giuseppe Grassi	26.02.1911	27.05.1978
247.	GRASSI	MICHELE	di Pasquale Grassi	25.02.1914	08.02.1979
248.	Grasso	Nunzio	di Michele Grassi	24.04.1903	05.03.1979
249.	Grassi	Maria	di Michele Grassi	07.07.1915	07.06.1980
250.	GRASSI	FRANCESCO	di Francesco Grassi	27.06.1924	11.08.1980
251.	GRASSI	FRANCESCO PAOLO	di Fedele Grassi	08.01.1899	29.01.1981
252.	GRASSI	FRANCESCO ANTONIO	di Cosimo Damiano Grasso	15.06.1905	20.03.1981
253.	GRASSI	FILOMENA	di Fedele Grassi	11.02.1906	18.08.1982
254.	GRASSI	GIUSEPPE	di Fedele Grassi	07.01.1902	20.06.1984
255.	GRASSI	FRANCESCA	di Francesco Paolo Grasso	03.10.1904	20.08.1984
256.	Grassi	Florinda	di Cosimo Grassi	08.02.1898	06.12.1984
257.	GRASSI	ANGELA	di Francesco Paolo Grasso	18.12.1898	18.05.1985
258.	GRASSI	GIROLAMO	di Cosimo Damiano Grasso	01.04.1896	26.01.1986
259.	GRASSI	FRANCESCA	di Giuseppe Grassi	20.11.1904	16.12.1986
260.	Grasso	Raffaella	di Michele Grassi	01.03.1923	30.04.1988
261.	GRASSO	DONATELLA	di Domenico Grasso	01.12.1977	24.05.1988
262	GRASSI	PAOLO	di Raffaele Grassi	04.02.1917	deceduto
263.	GRASSI	ANTONIO	di Pasquale Grassi	15.02.1924	12.12.1989
264.	GRASSI	RAFFAELE	di Paolo Grassi	20.07.1922	11.01.1990
265.	GRASSI	GIUSEPPE	di Francesco Grassi	01.04.1931	17.09.1990
266.	GRASSI	FELICIA	di Paolo Grassi	11.01.1918	08.01.1992
267.	GRASSI	BENEDETTA	di Domenico Grasso	05.08.1923	25.11.1992
268.	GRASSO	FEDELE	di Francesco Paolo Grassi	19.07.1924	02.03.1993
269.	GRASSO	COSIMO DAMIANO	di Domenico Grasso	21.01.1921	17.06.1993
270.	GRASSI	LUCIA	di Pasquale Grassi	08.01.1910	14.09.1993
271.	GRASSO	DOMENICO	di Francesco Paolo Grasso	25.02.1909	20.11.1993
272.	GRASSI	GIUSEPPE	di Cosimo Damiano Grasso	02.01.1902	22.10.1994
273.	Grasso	Giuseppe	di Michele Grassi	30.10.1898	10.12.1995
274.	GRASSI	NICOLETTA	di Pasquale Grassi	19.07.1907	26.03.1996
275.	GRASSO	LUCIA	di Francesco Paolo Grasso	02.01.1912	30.11.1996
276.	GRASSI	PASQUALE	di Antonio Grassi	04.10.1945	26.11.1998
277.	GRASSI	GIAN FRANCESCO P.	di Lorenzo Grassi	19.12.1967	04.03.1999
278.	GRASSI	FEDELE	di Domenico Grassi	08.11.1926	09.05.2000
279.	GRASSO	RITA	di Domenico Grasso	23.07.1923	11.07.2000
280.	Grasso	Nicoletta	di Giuseppe Grasso	21.12.1912	10.11.2000
281.	Grasso	Marta Luigia	di Michele Grasso	28.04.1921	28.03.2001
282.	GRASSO	ANTONIETTA	di Domenico Grasso	18.06.1925	01.04.2002
283.	GRASSI	MICHELE	di Francesco Grassi	18.11.1922	13.06.2002
284.	GRASSI	GIOVANNI	di Fedele Grassi	19.04.1923	22.07.2002
285.	GRASSI	LUCIA	di Francesco Paolo Grassi	20.06.1931	08.05.2003
286.	Grasso	Tommaso	di Antonio Grasso	08.04.1944	09.12.2003
287.	GRASSI	FEDELE	di Pasquale Grassi	14.02.1919	04.05.2007
288.	Grasso	Maria Luigia	di Giuseppe Grasso	09.11.1916	30.12.2008

289.	GRASSI	MAURO	di Paolo Grassi	15.03.1920	19.07.2009
290.	GRASSI	MARIA CRISTINA	di Raffaele Grassi	10.05.1951	17.11.2009
291.	GRASSI	LEONARDA	di Domenico Grasso	29.09.1921	23.01.2010
292.	GRASSI	VINCENZO	di Pasquale Grassi	05.06.1921	14.07.2010
293.	GRASSI	ROSA	di Paolo Grassi	01.10.1938	13.05.2010
294.	GRASSI	VINCENZO	di Pasquale Grassi	18.02.1987	13.03.2011
295.	Grassi	Giuseppe	di Giuseppe Grassi	06.01.1923	22.03.2012
296.	GRASSI	DAMIANO	di Giuseppe Grassi	01.09.1937	23.08.2012
297.	GRASSI	FRANCESCA	di Francesco Paolo Grassi	21.07.1922	19.06.2014
298.	GRASSI	COSIMO	di Fedele Grassi	13.03.1936	08.08.2014
299.	GRASSI	PALMA	di Federico Grassi	20.06.1931	13.12.2014
300.	Grasso Quercia	Domenico	di Francesco Grasso	14.05.1929	20.03.2016
301.	GRASSI	GIOVANNI	di Michele Grassi	14.05.1951	11.04.2017
302.	GRASSI	FEDELE NICOLA	di Federico Grassi	06.12.1935	30.05.2017
303.	GRASSI	PASQUALE	di Fedele Grassi	16.09.1950	13.07.2017
304.	GRASSI	GIOACCHINO	di Fedele Grassi	23.05.1938	13.11.2017
305.	GRASSO	DOMENICO	di Raffaele Grassi	07.12.1921	20.07.2018

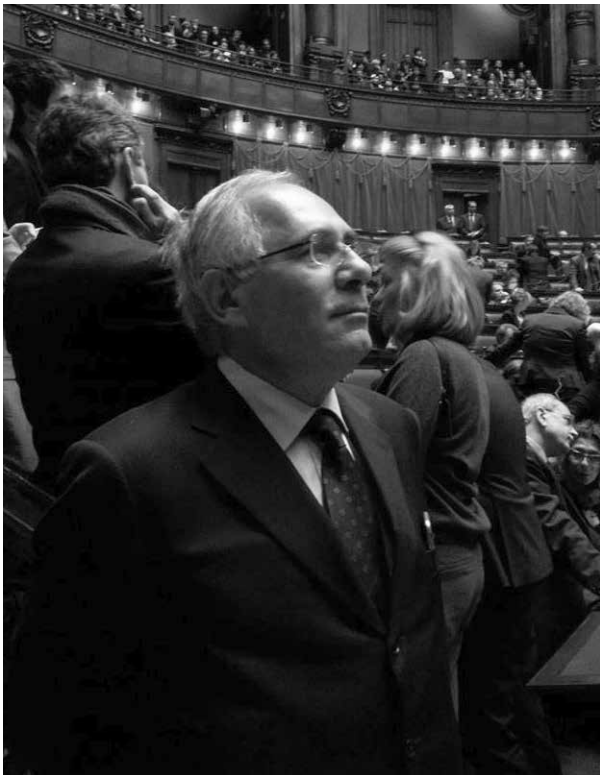

L'onorevole Gero Grassi alla Camera dei Deputati nel 2016.
(Foto Archivio Gero Grassi)

Giuseppe Grassi (3.7.1985).
(Foto Archivio Gero Grassi)

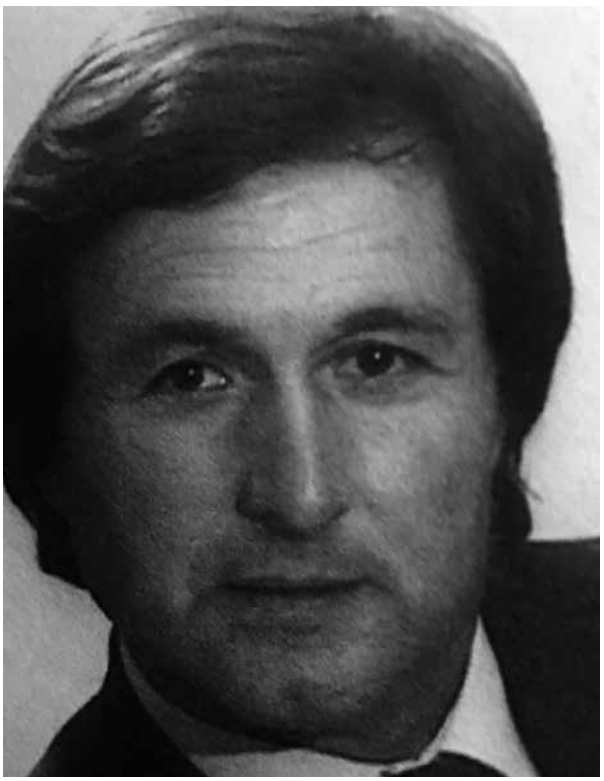

Paolo Grassi (3.3.1953).
(Foto Archivio Il Confronto)

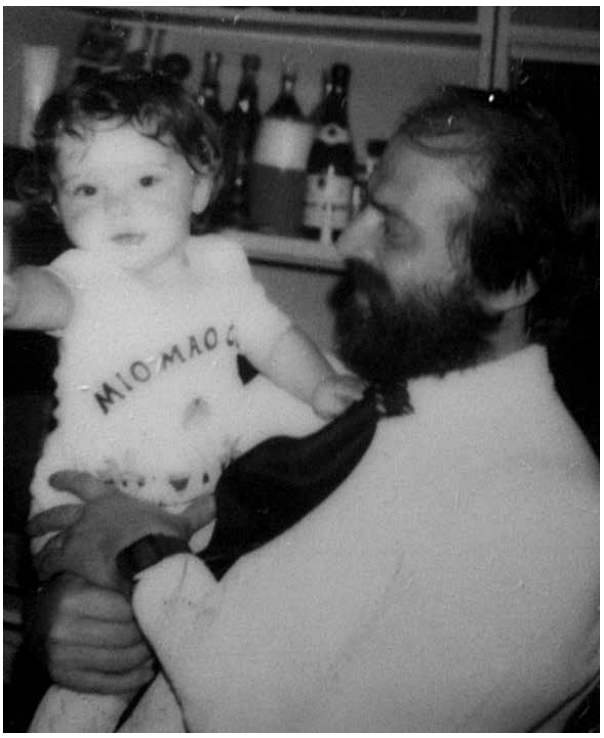

Tommaso (8.4.1944-9.12.2003) e Alessia Simona Grasso (20.6.1978).
(Foto Archivio Facebook)

Fedele Grassi (16.2.1899-27-2-1977).
(Foto di Cosimo Grassi)

Maria Grasso (26.2.1917-2.3.1947).
(Foto di Luigi Grasso)

XI Capitolo

Anzianità alla morte dei componenti la Famiglia Grassi - Grasso

XI. 1. - Note introduttive

In questo Capitolo é riportato l'Ordine di Anzianità, in anni, alla morte, dei componenti la famiglia **Grassi-Grasso**. Quando l'età, alla morte, è inferiore ad un anno é riportata in mesi, quando é inferiore ad un mese é riportata in giorni.
Quando gli anni alla morte non sono completati, si è ritenuto calcolare i mesi per eccesso se superiori a sei, per difetto se inferiori.
Quando i giorni superano i 15 il periodo é considerato un mese, quando i mesi superano i 7 il periodo é considerato un anno.
Accanto alle generalità, come negli altri Capitoli, é citata l'anzianità dei singoli alla data di morte.

Fedele Grassi (8.11.1926-9.5.2000), insegnante elementare.
(Foto di Domenico Grassi)

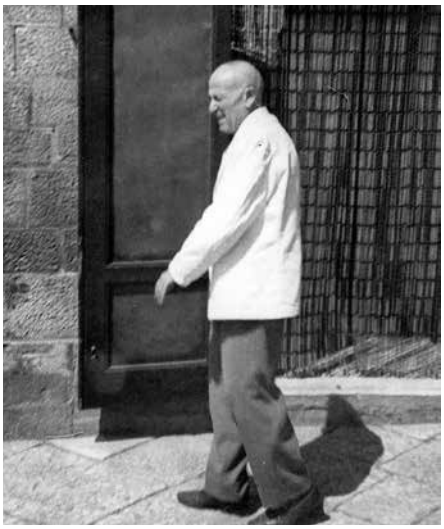

Domenico Grasso (11.1.1890-16.2.1965) all'angolo di via Amedeo dove aveva la sua bottega di barbiere nel 1952.
(Foto di Domenico Grassi)

XI. 2. - Ordine di anzianità alla morte

N.	Cognome	Nome	Paternità	Nascita	Morte	Età
1.	GRASSI	GIULIA	di Marco Grassi	11.12.1872	12.03.1974	101
2.	Grasso	Giuseppe	di Michele Grassi	30.10.1898	10.12.1995	97
3.	GRASSO	DOMENICO	di Raffaele Grassi	07.12.1921	20.07.2018	97
4.	GRASSI	GIUSEPPE	di Cosimo Damiano Grasso	02.01.1902	22.10.1994	93
5.	Grasso	Maria Luigia	di Giuseppe Grasso	09.11.1916	30.12.2008	92
6.	GRASSI	FRANCESCA	di Francesco Paolo Grassi	21.07.1922	19.06.2014	92
7.	GRASSI	GIOVANNA	di Giuseppe Grassi	05.08.1873	08.12.1964	91
8.	GRASSI	PASQUALE	di Marco Grassi	21.03.1880	24.01.1971	91
9.	GRASSI	FEDELE	di Marco Grassi	31.07.1876	20.06.1966	90
10.	GRASSI	GIROLAMO	di Cosimo Damiano Grasso	01.04.1896	26.01.1986	90
11.	Grassi	Giuseppe	di Giuseppe Grassi	06.01.1923	22.03.2012	89
12.	GRASSO	MARIA TERESA	di Fedele Grasso	08.12.1828	05.11.1917	89
13.	GRASSI	MAURO	di Paolo Grassi	15.03.1920	19.07.2009	89
14.	GRASSI	VINCENZO	di Pasquale Grassi	05.06.1921	14.07.2010	89
15.	GRASSI	NICOLETTA	di Pasquale Grassi	19.07.1907	26.03.1996	89
16.	GRASSI	FEDELE	di Pasquale Grassi	14.02.1919	04.05.2007	88
17.	GRASSI	LEONARDA	di Domenico Grasso	29.09.1921	23.01.2010	88
18.	Grasso	Nicoletta	di Giuseppe Grasso	21.12.1912	30.11.2000	88
19.	GRASSO	DOMENICO	di Cosimo Damiano Grasso	20.10.1888	01.07.1975	87
20.	GRASSI	SERAFINA	di Domenico Grassi	02.02.1725	18.01.1812	87
21.	Grasso Quercia	Domenico	di Francesco Grasso	14.05.1929	20.03.2016	87
22.	Grassi	Florinda	di Cosimo Grassi	08.02.1898	06.12.1984	86
23.	GRASSI	ANGELA	di Francesco Paolo Grasso	18.12.1898	18.05.1985	86
24.	GRASSI	VINCENZA	di Fedele Grassi	09.03.1890	06.11.1975	85
25.	GRASSO	DOMENICO GIOACCHINO	di Fedele Grasso	06.08.1822	13.04.1907	85
26.	GRASSI	ANGELA	di Francesco Grassi	03.03.1766	18.03.1851	85
27.	GRASSO	DOMENICO	di Francesco Paolo Grasso	25.02.1909	20.11.1993	84
28.	GRASSI	LUCIA	di Pasquale Grassi	08.01.1910	14.09.1993	84
29.	GRASSI	FEDELE	di Francesco P. G. Grasso	07.08.1856	12.03.1940	84
30.	GRASSO	LETIZIA	di Fedele Grasso	17.05.1832	20.12.1916	84
31.	GRASSO	LUCIA	di Francesco Paolo Grasso	02.01.1912	30.11.1996	84
32.	GRASSI	PAOLA	di Cosimo Damiano Grasso	10.08.1893	18.12.1975	83
33.	GRASSI	GIUSEPPE	di Fedele Grassi	07.01.1902	20.06.1984	82
34.	GRASSI	LUCIA	di Francesco P. G. Grasso	25.03.1866	09.06.1948	82
35.	GRASSI	FRANCESCO PAOLO	di Fedele Grassi	08.01.1899	29.01.1981	82
36.	GRASSI	FRANCESCA	di Giuseppe Grassi	20.11.1904	16.12.1986	82
37.	GRASSI	FEDELE NICOLA	di Federico Grassi	06.12.1935	30.05.2017	82
38.	GRASSI	PALMA	di Federico Grassi	20.06.1931	15.12.2014	82
39.	Grasso	Rosa	di Michele Grassi	31.07.1886	26.10.1967	81
40.	GRASSO	ANNAMARIA	di Berardino Grassi	12.08.1843	28.04.1923	80
41.	GRASSI	FRANCESCA	di Francesco Paolo Grasso	03.10.1904	20.08.1984	80
42.	GRASSI	MICHELE	di Francesco Grassi	18.11.1922	13.06.2002	80
43.	GRASSI	ROSALIA	di Fedele Grasso	02.02.1768	31.01.1848	80
44.	Grasso	Marta Luigia	di Michele Grasso	28.04.1921	28.03.2001	80
45.	GRASSI	GIOVANNI	di Fedele Grasso	19.04.1923	22.07.2002	79
46.	Grasso	Maria Cristina	di Michele Grassi	09.09.1888	31.01.1968	79
47.	GRASSO	ROSA MARIA	di Francesco Grassi	06.05.1771	06.01.1850	79
48.	Grassi	Maria	di Michele Grassi	19.02.1895	20.11.1974	79
49.	GRASSI	GIOACCHINO	di Fedele Grassi	23.05.1938	13.11.2017	79
50.	GRASSI	FEDELE	di Cosimo Damiano Grasso	16.02.1899	05.02.1977	78
51.	GRASSO	FEDELE	di Domenico Grasso	04.01.1720	23.01.1798	78
52.	GRASSI	GRAZIA	di Marco Grassi	22.01.1887	12.04.1965	78
53.	Grassi	Michele	di Alessandro Grassi	02.02.1860	19.03.1938	78
54.	GRASSO	VINCENZA	di Francesco Grassi	04.03.1772	20.03.1850	78
55.	Grassi	Alessandro	di Michele Sabino Grassi	27.03.1827	07.04.1904	77

56.	GRASSO	RITA	di Domenico Grasso	23.07.1923	11.07.2000	77
57.	GRASSI	GIUSEPPE	di Giuseppe Grassi	15.09.1901	08.02.1978	77
58.	GRASSI	PAOLO	di Felice Grassi	01.03.1691	30.10.1768	77
59.	GRASSO	ANTONIETTA	di Domenico Grasso	19.06.1925	01.04.2002	77
60.	GRASSI	COSIMO	di Fedele Grassi	13.03.1936	08.08.2014	76
61.	GRASSI	FILOMENA	di Fedele Grassi	11.02.1906	18.08.1982	76
62.	GRASSI	FRANCESCO ANTONIO	di Cosimo Damiano Grasso	15.06.1905	20.03.1981	76
63.	Grasso	Nunzio	di Michele Grassi	24.04.1903	05.03.1979	76
64.	GRASSI	GIUSEPPE	di Fedele Grasso	11.01.1835	25.12.1909	75
65.	GRASSO	LUCIA	di Marco Grassi	08.12.1873	29.01.1949	75
66.	GRASSI	DAMIANO	di Giuseppe Grassi	01.09.1937	23.08.2012	75
67.	GRASSO	DOMENICO	di Fedele Grasso	11.01.1890	16.02.1965	75
68.	Grassi	Alessandro	di Michele Grassi	19.09.1884	25.05.1958	74
69.	GRASSI	FEDELE	di Domenico Grassi	08.11.1926	09.05.2000	74
70.	GRASSI	FELICIA	di Paolo Grassi	11.01.1918	08.01.1992	74
71.	GRASSI	FRANCESCO	di Michele Grassi	19.05.1895	31.08.1969	74
72.	GRASSI	FRANCESCO PAOLO G.	di Fedele Grasso	21.02.1824	24.02.1898	74
73.	Grasso	Angela Rosa	di Alessandro Grassi	22.08.1857	03.04.1932	74
74.	Grassi	Anna Gaetana	di Francesco Grassi	30.11.1777	21.11 1850	73
75.	Grassi	Maria Sabina	di Alessandro Grassi	16.10.1854	18.11.1927	73
76.	GRASSI	MICHELE	di Domenico Grasso	05.05.1812	08.04.1885	73
77.	GRASSO	COSIMO DAMIANO	di Domenico Grasso	21.01.1921	17.06.1993	72
78.	GRASSI	FEDERICO	di Fedele Grasso	14.02.1903	24.06.1975	72
79.	GRASSI	FRANCESCA	di Michele Grassi	06.02.1853	11.02.1925	72
80.	GRASSI	LUCIA	di Raffaele Grassi	21.02.1843	18.11.1914	72
81.	GRASSI	LUCIA	di Francesco Paolo Grassi	20.06.1931	08.05.2003	72
82.	GRASSI	ROSA	di Paolo Grassi	01.10.1938	13.05.2010	72
83.	GRASSI	FRANCESCO	di Felice Grassi	03.03.1692	30.12.1762	71
84.	GRASSI	LUIGIA MARIA TERESA	di Fedele Grasso	15.08.1754	04.05.1825	71
85.	GRASSO	MARIA LUCIA	di Fedele Grasso	02.07.1826	29.04.1897	71
86.	GRASSO	LETIZIA	di Domenico Grasso	06.09.1801	02.10.1872	71
87.	GRASSO	GIOVANNA	di Fedele Grassi	02.07.1906	08.10.1977	71
88.	GRASSI	BERARDINO	di Michele Grassi	27.10.1878	18.12.1948	70
89.	GRASSI	MARCO	di Fedele Grasso	25.04.1841	15.03.1911	70
90.	Grassi	Leopoldo	di Francesco Grassi	01.06.1890	30.10.1960	70
91.	GRASSI	PAOLO	di Domenico Grassi	15.08.1886	20.01.1957	70
92.	GRASSI	BENEDETTA	di Domenico Grasso	05.08.1923	25.11.1992	69
93.	GRASSO	FEDELE	di Francesco Paolo Grassi	19.07.1924	02.03.1993	69
94.	GRASSI	FRANCESCO	di Giuseppe Grassi	24.02.1906	02.09.1974	68
95.	GRASSO	COSIMO DAMIANO	di Domenico G. Grasso	11.12.1865	30.08.1933	68
96.	GRASSO	GRAZIA	di Francesco P. G. Grasso	17.10.1858	01.04.1926	68
97.	GRASSI	RAFFAELE	di Paolo Grassi	20.07.1922	11.01.1990	68
98.	GRASSI	PASQUALE	di Fedele Grassi	16.09.1950	13.07.2017	67
99.	GRASSO	MARIA	di Michele Grasso	12.01.1867	20.09.1934	67
100.	GRASSI	RICCARDO	di Giuseppe Grassi	26.02.1911	27.05.1978	67
101.	GRASSI	DOMENICO	di Michele Grassi	17.12.1845	26.11.1912	67
102.	GRASSI	MARIA TERESA	di Michele Grassi	07.03.1869	21.12.1935	67
103.	GRASSO	FRANCESCO PAOLO	di Domenico G. Grasso	10.12.1862	23.05.1929	67
104.	GRASSI	ANTONIO	di Pasquale Grassi	15.02.1924	12.12.1989	66
105.	GRASSI	GIOVANNI	di Michele Grassi	14.05.1951	12.04.2017	66
106.	GRASSI	GIUSEPPE	di Fedele Grassi	30.04.1912	23.02.1978	66
107.	Grassi	Maria	di Michele Grassi	07.07.1915	07.06.1980	65
108.	GRASSI	MICHELE	di Francesco P. G. Grassi	03.10.1861	10.01.1927	65
109.	GRASSI	MICHELE	di Pasquale Grassi	25.02.1914	08.02.1979	65
110.	Grasso	Raffaella	di Michele Grassi	01.03.1923	30.04.1988	65
111.	Grassi	Angela	di Alessandro Grassi	25.07.1868	03.04.1932	64
112.	GRASSI	DOMENICO	di Felice Grassi	31.03.1698	30.03.1762	64
113.	GRASSI	MARIA	di Pasquale Grassi	12.08.1900	22.08.1964	64
114.	GRASSO	DONATO	di Domenico Grassi	23.10.1723	30.11.1786	63

115.	GRASSO	ISABELLA	di Domenico Grasso	05.05.1797	15.09.1859	62
116.	GRASSI	FRANCESCO	di Domenico Grassi	01.08.1740	09.05.1802	62
117.	GRASSI	MICHELE	di Michele Grassi	29.04.1897	20.06.1958	61
118.	GRASSO	ANNA	di Fedele Grasso	03.03.1770	16.11.1830	61
119.	GRASSO	TOMMASO	di Antonio Grasso	08.04.1944	09.12.2003	60
120.	Grassi	Nicoletta Paolina	di Filippo Grassi	07.03.1889	25.12.1948	60
121.	GRASSI	GRAZIA	di Giuseppe Grassi	26.12.1861	30.03.1920	59
122.	GRASSI	MARIA CRISTINA	di Raffaele Grassi	10.05.1951	17.11.2009	59
123.	GRASSI	PETRONILLA	di Fedele Grasso	04.04.1755	03.05.1814	59
124.	GRASSI	GIUSEPPE	di Raffaele Grassi	22.10.1851	20.10.1910	59
125.	GRASSI	DOMENICO	di Paolo Grassi	15.09.1915	20.06.1974	59
126.	GRASSI	GIUSEPPE	di Francesco Grassi	01.04.1931	17.09.1990	59
127.	GRASSI	FRANCESCO	di Francesco Grassi	27.06.1924	11.08.1980	56
128.	Grassi	Giovanni	di Michele Grasso	04.10.1777	31.10.1833	56
129.	GRASSI	MARIA	di Fedele Grassi	10.12.1904	01.03.1960	55
130.	GRASSI	PASQUALE	di Antonio Grassi	04.10.1945	26.11.1998	53
131.	GRASSI	DOMENICO ANTONIO	di Luca Grassi	29.03.1637	01.02.1690	53
132.	GRASSI	DOMENICO	di Raffaele Grassi	18.01.1846	18.01.1898	52
133.	GRASSI	GIOVANNI	di Felice Grassi	02.05.1688	29.11.1740	52
134.	GRASSI	MARIA SAVERIA	di Giuseppe Grassi	28.05.1868	13.05.1920	52
135.	GRASSI	RAFFAELE	di Domenico Grasso	05.05.1808	19.10.1859	51
136.	GRASSI	CATERINA	di Luca Grassi	22.04.1635	30.11.1685	50
137.	Grassi	Giuseppe	di Giuseppe Grassi	01.03.1880	03.01.1930	50
138.	GRASSI	FELICE	di Domenico Antonio Grassi	30.07.1660	31.03.1710	50
139.	Grasso	Beniamino	di Luigi Grasso	07.04.1735	30.10.1785	50
140.	GRASSO	FEDELE	di Domenico G. Grasso	30.05.1860	12.02.1909	49
141.	GRASSO	FEDELE	di Domenico Grasso	03.03.1800	15.05.1849	49
142.	GRASSI	MICHELE	di Berardino Grassi	27.12.1838	01.03.1888	49
143.	GRASSI	BERARDINO	di Domenico Grasso	10.09.1803	01.08.1850	47
144.	GRASSI	ANNA	di Paolo Grassi	14.01.1725	30.03.1771	46
145.	GRASSI	GIUSEPPE	di Michele Grassi	06.12.1903	21.08.1949	46
146.	GRASSI	MICHELE LORENZO	di Domenico Grassi	02.02.1750	30.11.1795	46
147.	GRASSI	PAOLO	di Paolo Grassi	04.02.1730	30.12.1775	46
148.	GRASSO	DOMENICO	di Fedele Grasso	29.06.1767	05.07.1813	46
149.	Grasso	Michele	di Giovanni Grasso	04.02.1753	28.10.1799	46
150.	GRASSI	GIUSEPPE	di Francesco P. G. Grasso	10.06.1874	15.02.1919	45
151.	GRASSI	MARIA	di Michele Grassi	30.09.1870	01.05.1915	45
152.	Grassi	Francesco	di Michele Grassi	02.09.1750	30.11.1794	44
153.	GRASSI	LUCA	di Domenico Antonio Grassi	30.07.1609	31.06.1653	44
154.	GRASSI	MARCO	di Fedele Grassi	18.07.1909	17.11.1952	43
155.	GRASSI	PAOLA	di Fedele Grasso	12.02.1895	30.07.1937	42
156.	GRASSI	FEDELE	di Giuseppe Grassi	13.12.1865	01.02.1907	42
157.	GRASSI/GRASSO	DONATO	di Giovanni Grassi	07.08.1720	17.08.1760	40
158.	GRASSO	LUCIA	di Michele Grassi	06.08.1850	08.02.1890	40
159.	Grasso	Luigi	di Beniamino Grasso	02.06.1765	20.03.1804	39
160.	GRASSI	DOMENICO ANTONIO	*di Ignoto Grassi*	27.07.1587	13.03.1625	38
161.	Grassi	Michele Sabino	di Giovanni Grasso	19.04.1796	28.12.1831	36
162.	Grasso	Nunzio	*di genitore ignoto*	07.09.1785	22.03.1821	36
163.	GRASSI	GIUSEPPE	di Giuseppe Grassi	08.10.1870	17.01.1905	35
164.	GRASSI	STEFANO	di Domenico Grassi	02.04.1721	30.04.1756	35
165.	GRASSO	FELICIA	di Raffaele Grassi	24.05.1900	02.05.1932	32
166.	GRASSI	GIAN FRANCESCO P.	di Lorenzo Grassi	19.12.1967	04.03.1999	31
167.	Grasso	Michele	di Michele Grasso	01.03.1850	30.12.1880	31
168.	GRASSO	PAOLA	di Francesco Paolo Grasso	04.12.1887	01.10.1918	31
169.	GRASSO	MARIA	di Domenico Grasso	26.02.1917	02.03.1947	30
170.	GRASSO	FRANCESCO	di Berardino Grasso	04.08.1833	29.05.1863	30
171.	GRASSI	FRANCESCA	di Donato Grassi	03.06.1769	13.05.1799	30
172.	GRASSI	GIOACCHINO	di Pasquale Grassi	17.02.1912	18.05.1941	29
173.	GRASSI	MARCO	di Pasquale Grassi	25.02.1905	31.01.1934	29

174.	GRASSI	ELENA	di Giuseppe Grassi	08.11.1935	05.01.1962	27
175.	GRASSI	GRAZIA	di Francesco Paolo Grasso	22.02.1892	26.09.1918	26
176.	GRASSO	FEDELE SAVINO	di Donato Grasso	02.05.1777	30.12.1802	25
177.	GRASSI	DAMIANO	di Fedele Grassi	24.12.1928	29.05.1953	25
178.	GRASSI	FRANCESCO PAOLO	di Domenico Grasso	03.03.1807	01.03.1832	25
179.	GRASSI	FRANCESCO	di Fedele Grasso	04.09.1900	03.07.1924	24
180.	GRASSI	VINCENZO	di Pasquale Grassi	18.02.1987	13.03.2011	24
181.	Grassi	Michele	di Luigi Grassi	01.03.1793	30.12.1816	23
182.	GRASSI	GIOACCHINO	di Fedele Grasso	02.01.1893	17.11.1916	23
183.	GRASSO	MICHELE GIOACCHINO	di Domenico Grasso	09.02.1810	01.03.1832	22
184.	GRASSI	CRISTINA	di Domenico Grassi	26.01.1953	04.08.1973	21
185.	Grassi	Savino	di Michele Sabino Grassi	01.01.1820	20.01.1841	21
186.	Grassi	Giovanni	di Michele Sabino Grassi	02.07.1814	31.12.1833	19
187.	GRASSI	FRANCESCA	di Fedele Grassi	26.11.1899	26.02.1917	18
188.	GRASSI	MICHELE	di Fedele Grassi	21.10.1921	24.11.1935	14
189.	GRASSI	CECILIA	di Luca Grassi	14.07.1638	28.02.1651	13
190.	GRASSO	DOMENICO NICOLO'	di Donato Grasso	13.05.1760	29.08.1772	12
191.	GRASSI	DOMENICO	di Berardino Grassi	14.05.1829	01.05.1840	11
192.	GRASSO	MARIA	di Donato Grasso	21.09.1763	28.07.1774	11
193.	GRASSO	DONATELLA	di Domenico Grasso	01.12.1977	24.05.1988	10
194.	GRASSO	GRAZIA	di Marco Grassi	22.07.1866	12.08.1876	10
195.	GRASSO	ISABELLA	di Raffaele Grassi	01.08.1847	22.05.1855	8
196.	GRASSI	MARIANNA	di Francesco Paolo Grasso	31.10.1895	14.01.1903	7
197.	GRASSI	CAROLINA	di Fedele Grassi	21.11.1887	07.07.1893	6
198.	GRASSI	LEONARDO	di Fedele Grasso	05.06.1905	07.03.1911	6
199.	GRASSO	MICHELE GAETANO	di Domenico Grasso	16.10.1770	30.03.1776	5
200.	Grassi	Giuseppe Luigi	di Michele Grassi	25.06.1890	25.08.1895	5
201.	GRASSO	MICHELE	di Domenico Grasso	14.11.1940	03.07.1945	5
202.	GRASSO	MARIA ROSA IRENE N.	di Donato Grasso	21.09.1750	30.11.1755	5
203.	Grassi	Anna	di Giovanni Grasso	02.07.1780	05.05.1784	4
204.	GRASSI	DAMIANO	di Fedele Grasso	31.01.1907	22.03.1911	4
205.	GRASSI	DAMIANO	di Girolamo Grassi	12.09.1926	17.03.1930	4
206.	GRASSI	FEDELE	di Michele Grassi	25.11.1900	18.11.1904	4
207.	GRASSI	FRANCESCO	di Michele Grassi	01.11.1890	21.12.1894	4
208.	GRASSI	FRANCESCO SAVERIO	di Michele Lorenzo Grassi	29.08.1773	30.11.1777	4
209.	Grassi	Gioacchino	di Michele Sabino Grassi	01.05.1823	11.07.1827	4
210.	GRASSI	TOMMASO	di Giuseppe Grassi	07.07.1891	14.04.1895	4
211.	Grasso	Francesco	di Alessandro Grassi	06.05.1863	23.08.1867	4
212.	GRASSO	FEDELE	di Domenico Gioac. Grasso	02.01.1856	22.07.1859	4
213.	GRASSO	MARIA NICOLA	di Francesco Paolo Grasso	16.12.1889	01.06.1893	4
214.	Grasso	Michele	di Alessandro Grassi	31.07.1851	04.09.1855	4
215.	GRASSI	ROSA	di Marco Grassi	26.05.1890	26.11.1893	3
216.	GRASSO	PAOLA	di Fedele Grasso	25.06.1888	24.02.1891	3
217.	GRASSI	DOMENICA CARMELA	di Federico Grassi	16.07.1932	04.06.1934	2
218.	GRASSI	DOMENICO	di Michele Grassi	06.06.1842	05.09.1844	2
219.	GRASSI	DOMENICO	di Giuseppe Grassi	23.01.1876	03.02.1878	2
220.	GRASSI	GIUSEPPE	di Fedele Grassi	15.02.1903	13.08.1905	2
221.	GRASSI	FRANCESCO	di Fedele Grasso	14.07.1897	26.03.1899	2
222.	GRASSI	GIOVANNA	di Giuseppe Grassi	11.10.1863	15.09.1865	2
223.	GRASSI	RAFFAELE	di Giuseppe Grassi	27.09.1880	01.09.1882	2
224.	Grassi	Vita	di Giuseppe Grasso	10.10.1946	31.07.1948	2
225.	GRASSI	MICHELE	di Marco Grassi	03.06.1882	07.03.1884	2
226.	GRASSO	FRANCESCO PAOLO	di Fedele Grassi	25.01.1885	26.10.1886	2
227.	GRASSI	MICHELE	di Michele Grassi	29.01.1893	15.07.1895	2
228.	GRASSO	GIUSEPPE	di Domenico G. Grasso	07.09.1869	18.02.1872	2
229.	GRASSO	TERESA	di Felice Grassi	18.01.1693	03.02.1695	2
230.	GRASSO	LUIGIA	di Berardino Grassi	07.02.1836	15.03.1838	2
231.	GRASSO	MARIO SALVATORE A.	di Domenico Grasso	18.01.1916	28.07.1917	2
232.	Grasso	Michele	di Giuseppe Grasso	05.09.1933	24.10.1935	2

233.	GRASSI	FEDERICO	di Pasquale Grassi	19.07.1916	17.09.1918	2
234.	GRASSI	DOMENICO	di Marco Grassi	16.02.1892	11.12.1893	2
235.	Grassi	Carolina	*figlia della ruota*	20.05.1878	23.11.1879	18 mesi
236.	Grassi	Angela	di Alessandro Grassi	22.08.1857	27.01.1859	17
237.	GRASSO	FRANCESCO PAOLO	di Fedele Grassi	09.02.1896	14.06.1898	16
238.	GRASSI	ISABELLA	di Michele Grassi	10.11.1872	03.02.1874	15
239.	GRASSI	DOMENICO	di Michele Grassi	20.10.1840	01.01.1842	14
240.	GRASSI	ISABELLA	di Michele Grassi	02.01.1876	23.03.1877	14
241.	GRASSO	FRANCESCO PAOLO	di Fedele Grassi	28.01.1883	23.03.1884	14
242.	GRASSI	FRANCESCO	di Domenico G. Grasso	18.02.1858	25.03.1859	13
243.	GRASSI	LETIZIA	di Francesco P. Gioa. Grasso	26.08.1877	27.09.1878	13
244.	GRASSI	LETIZIA	di Fedele Grasso	08.12.1828	19.01.1830	13
245.	GRASSI	NICOLA	di Pasquale Grassi	01.03.1903	31.03.1904	13
246.	GRASSI	GIUSEPPE	di Francesco P. Gioa. Grasso	28.03.1872	09.05.1873	13
247.	GRASSI	ELENA	di Giuseppe Grassi	28.07.1933	16.07.1934	12
248.	GRASSI	FEDELE	di Marco Grassi	20.09.1868	20.09.1869	12
249.	GRASSI	GIOVANNA	di Domenico Grasso	14.03.1946	16.03.1947	12
250.	GRASSI	MARIA GIUSEPPE	di Stefano Grassi	01.06.1753	02.06.1754	12
251.	GRASSO	SABINO	di Francesco Paolo Grassi	22.01.1927	23.01.1928	12
252.	Grassi	Maria Sabina	di Alessandro Grassi	24.10.1849	27.09.1850	11
253.	GRASSI	GIUSEPPE	di Fedele Grasso	29.10.1830	15.07.1831	9
254.	GRASSO	MARIA	di Donato Grasso	10.09.1746	29.05.1747	9
255.	Grassi	Francesco Salvatore	di Michele Grassi	26.02.1893	28.11.1893	9
256.	GRASSI	DOMENICA	di Federico Grassi	01.05.1938	04.01.1939	8
257.	GRASSI	GRAZIA	di Francesco P. Gioa. Grasso	18.03.1860	14.11.1860	8
258.	GRASSO	COSIMO DAMIANO	di Domenico Grasso	09.05.1914	04.01.1915	8
259.	GRASSI	FEDELE	di Francesco P. Gioa. Grasso	03.01.1858	04.07.1858	6
260.	GRASSI	ROSA	di Paolo Grassi	14.02.1930	28.08.1930	6
261.	GRASSI	CAROLINA	di Giuseppe Grassi	24.01.1904	16.07.1904	6
262.	GRASSI	DOMENICO	di Francesco Paolo Grasso	22.04.1894	28.09.1894	5
263.	GRASSO	GIOVANNA	di Domenico Grasso	13.11.1950	27.03.1951	5
264.	Grasso	Vita	di Giuseppe Grasso	23.11.1942	16.03.1943	4
265.	GRASSI	GRAZIA	di Marco Grassi	12.02.1879	08.05.1879	3
266.	GRASSO	BENEDETTA	di Domenico Grassi	08.05.1718	03.08.1718	3
267.	Grasso	Lucia	di Giuseppe Grasso	09.04.1932	26.06.1932	3
268.	GRASSI	FRANCESCA	di Fedele Grassi	06.04.1904	26.06.1904	3
269.	GRASSI	MARIA	di Michele Grassi	16.03.1947	13.06.1947	3
270.	GRASSI	EDVIGGI FEDELE	di Fedele Grasso	07.09.1757	29.10.1757	52 gg
271.	GRASSO	FRANCESCO PAOLO	di Fedele Grassi	02.08.1893	23.09.1893	52
272.	GRASSO	ANNA	di Giovanni Grassi	12.06.1726	31.07.1726	49
273.	GRASSI	PAOLO	di Francesco Grassi	15.05.1953	20.06.1953	36
274.	GRASSI	TOMMASO	di Giuseppe Grassi	05.12.1897	01.01.1898	27
275.	GRASSI	ANGELO	di Francesco Grassi	31.10.1717	25.11.1717	26
276.	GRASSI	GIACOMA	di Paolo Grassi	05.12.1762	30.12.1762	25
277.	GRASSO	TEODORA SERAFINA	di Francesco Grassi	06.06.1787	30.06.1787	24
278.	GRASSI	DOMENICO GAETANO	di Fedele Grasso	09.02.1771	28.02.1771	19
279.	GRASSI	TEODORA T. MICHE.	di Francesco Grassi	11.09.1773	30.09.1773	19
280.	GRASSI	MICHELE VINCENZO	di Francesco Grassi	13.10.1778	30.10.1778	17
281.	GRASSO	VINCENZO	di Giovanni Grassi	13.10.1735	30.10.1735	17
282.	GRASSI	DOMENICO V.	di Francesco Grassi	11.01.1765	27.01.1765	16
283.	GRASSI	FRANCESCO PAOLO	di Paolo Grassi	05.12.1762	15.12.1762	10
284.	GRASSI	ANGELA	di Fedele Grasso	20.10.1765	29.10.1765	9
285.	GRASSI	ANNA GAETANA	di Francesco Grassi	21.02.1770	30.02.1770	9
286.	GRASSI	MARIA GIUSEPPA	di Giuseppe Grassi	06.12.1887	14.12.1887	8
287.	GRASSI	DOMENICA GAETANA	di Francesco Grassi	24.01.1764	30.01.1764	6
288.	GRASSI	CAROLINA	di Michele Grassi	27.01.1899	29.01.1899	2
289.	GRASSI	VITO DOMENICO	di Paolo Grassi	23.06.1739	25.06.1739	2
290.	Grasso	Rosa	di Giuseppe Grasso	26.08.1930	28.08.1930	2

290.	Grasso	Rosa	di Giuseppe Grasso	26.08.1930	28.08.1930	2
291.	Grasso	Rosa	di Giuseppe Grasso	07.12.1934	09.12.1934	2
292.	GRASSI	ANNA	di Francesco Grassi	04.08.1720	05.08.1720	1
293.	GRASSI	COSIMO	di Francesco Grassi	11.06.1961	12.06.1961	1
294.	GRASSI	FEDELE	di Marco Grassi	28.08.1870	29.08.1870	1
295.	Grassi	Giovanni Girolamo	di Michele Grassi	30.01.1816	31.01.1816	1
296.	GRASSI	GIUSEPPE	di Giuseppe Grassi	14.08.1919	15.08.1919	1
297.	GRASSI	FEDELE	di Domenico Grasso	11.07.1920	11.07.1920	0
298.	GRASSI	FRANCESCA	di Francesco P. G. Grasso	21.04.1869	21.04.1869	0
299.	GRASSI	PASQUALE	di Michele Grassi	23.12.1959	23.12.1959	0
300.	GRASSI	DOMENICO	di Francesco Paolo G. Grasso	17.01.1865	17.01.1865	0
301.	GRASSO	GIOVANNA	di Raffaele Grassi	21.09.1846	21.09.1846	0
302.	GRASSO	FRANCESCO	di Giuseppe Grassi	22.07.1888	22.07.1888	0
303.	GRASSI	RAFFAELE	di Giuseppe Grassi	10.02.1884	deceduto	?
304.	GRASSI	MICHELE	di Marco Grassi	11.01.1885	deceduto	?
305.	GRASSI	PAOLO	di Raffaele Grassi	04.02.1917	deceduto	?

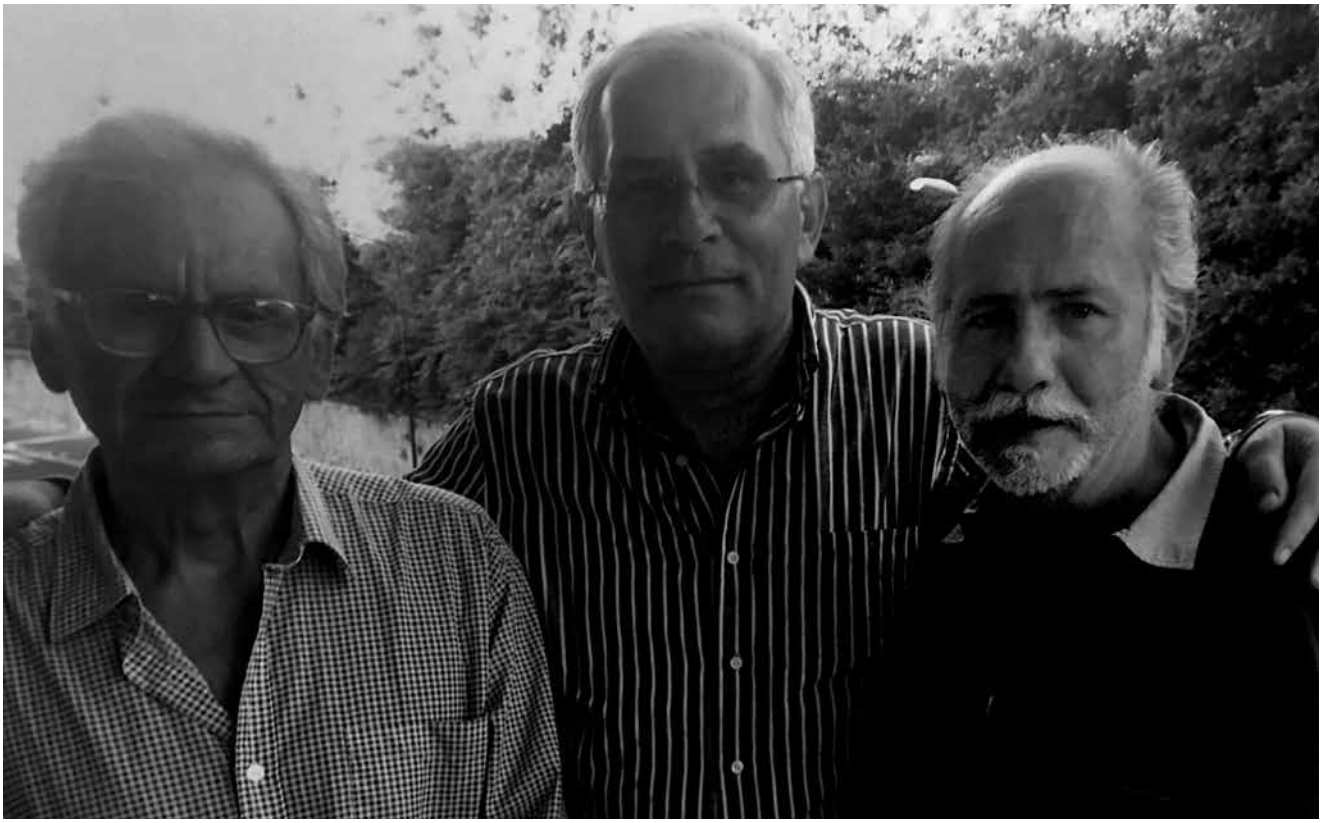

Napoli 27.8.2014.
Domenico Grasso (14.9.1949), Gero Grassi (20.4.1958), Luigi Grasso (1.4.1953).
Foto Archivio Gero Grassi

Domenico Grasso (7.12.1921-20.7.2018).
(Foto Archivio Terlizzilive)

Paola Grassi (10.8.1893-8.12.1975).
(Archivio Gero Grassi)

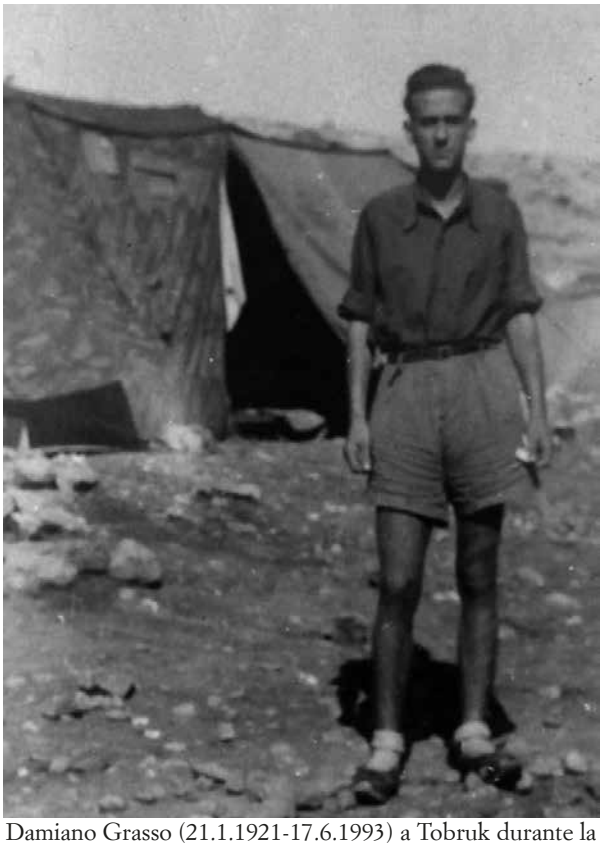

Damiano Grasso (21.1.1921-17.6.1993) a Tobruk durante la seconda Guerra Mondiale.
(Foto di Luigi Grasso)

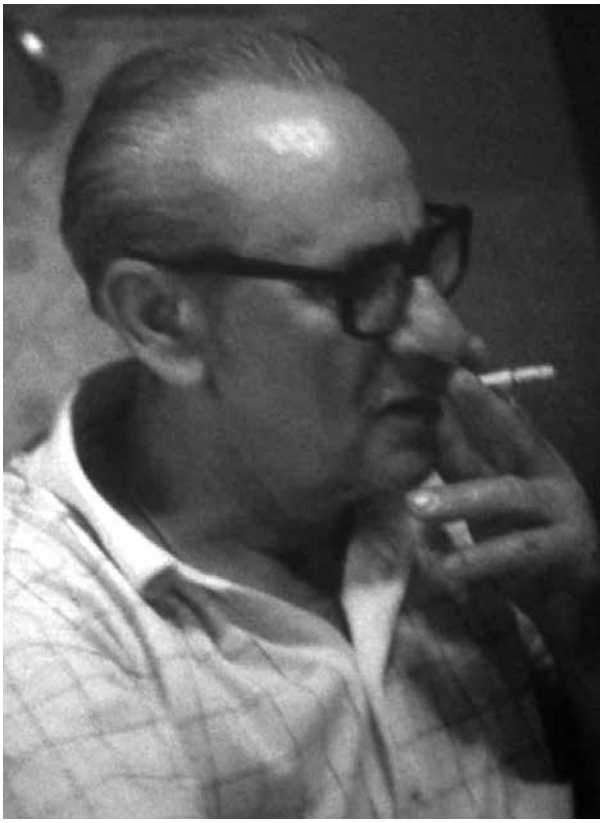

Cosimo Damiano Grasso (21.1.1921-17.6.1993).
(Foto di Luigi Grasso)

XII Capitolo

Cenni sull'Autore

XII. 1. - Nascita e vita

Sono nato a Terlizzi il 20 aprile 1958 da *Palma Colasanto* e **Giuseppe Grassi**, in via Bovio, 65. Battezzato il 4 maggio da don *Michele Rubini* nella Chiesa del Purgatorio.
Il mio atto di nascita ha il numero 188 del ventidue aprile 1958 e così recita:

L'anno millenovecentocinquatotto, addì ventidue del mese di aprile, alle ore undici, nella Casa Comunale,

avanti a me Capotorti Giuseppe, Capo Ufficio, Ufficiale dello Stato Civile del Comune di Terlizzi, delegato dal Commissario Prefettizio con atto 25 marzo corrente anno, approvato, é comparsa Grassi Paola, nata a Terlizzi il 16 agosto 1893, levatrice, residente a Terlizzi, e quale levatrice che ha prestato assistenza al parto di Colasanto Palma, moglie di Grassi Giuseppe, non potendo questi presentarsi perché assente,

alla presenza dei testimoni Sarcina Carmine, nato a Terlizzi il 23 gennaio 1892, impiegato, residente in Terlizzi e Calò Pietro, nato a Giovinazzo il 18 maggio 1910, impiegato, residente in Terlizzi, mi ha dichiarato quanto segue:

"Il giorno venti del mese di Aprile dell'anno millenovecentocinquantotto, alle ore tre e minuti quindici, nella casa posta in Via Giovanni Bovio sessantacinque, Colasanto Palma, nata a Terlizzi il 27 aprile 1932, maestra elementare, cittadina italiana, moglie di Grassi Giuseppe, nato a Terlizzi il 18 gennaio 1929, maestro elementare, cittadino italiano, entrambi residenti in Terlizzi, é nato un bambino di sesso maschile".

A detto bambino che non mi viene presentato, ma della cui nascita mi sono accertato a mezzo del certificato esibitomi di assistenza al parto rilasciato dalla levatrice Grassi Paola in data 22 Aprile 1958, la dichiarante dà il nome di Gerolamo.

Il presente atto viene letto agli intervenuti, i quali tutti, insieme con me, lo sottoscrivono.

F.to: Grassi Paola, Sarcina Carmine, Calò Pietro

Ufficiale dello Stato Civile: Giuseppe Capotorti

I nonni materni sono *Michele Colasanto* nato a Terlizzi il 7.2.1885 e deceduto il 2.5.1956 e *Luigia De Chirico*, nata a Terlizzi il 23.6.1895 e deceduta il 5.7.1982. I nonni hanno gestito in via Mameli una cantina-spaccio di vini. I nonni paterni, invece, sono **Girolamo Grassi**, nato a Terlizzi il 1.4.1896 e deceduto il 26.1.1986, scalpellino e *Maria Giuseppe D'Elia*, nata il 18.12.1898 e deceduta l'8.10.1986, sarta.

I miei genitori **Giuseppe** e *Palma Colasanto*, insegnanti elementari, sono in pensione, da alcuni anni.
Alla mia nascita, quella domenica di 60 anni fa, assiste l'ostetrica comunale **Paolina Grassi**, detta Paulein la vommer.
Dopo aver abitato in via Bovio, 65 dove sono nato, il 17 settembre 1960 mi trasferisco in Vico I Garibaldi case nuove. L'abitazione, con il censimento del 1961, ha il numero 34. Il 17 febbraio 1968, la mia abitazione é sempre in Vico I Garibaldi, ma al numero 49. Il 28 giugno 1972 mi trasferisco alla Villa, in Estramurale Nuova, 15. Il 6 settembre 1984, con il matrimonio, ritorno in Vico I Garibaldi, 49, ridenominata sin dalla fine degli anni '70, via John Kennedy. Il 30 dicembre 1989 ritorno alla Villa, al numero 13/C dell'Estramurale Nuova che nel 1993 assume la denominazione di Viale dei Lilium e che il 20 maggio 1996 diventa Viale dei Lilum, 72.
Il 6 settembre 1984, dopo tanti anni passati insieme, nella Chiesa del Purgatorio sposo *Rosa Tesoro*, professoressa. Officia il rito ancora una volta, come il giorno del battesimo, don *Michele Rubini*. Il 3 luglio 1985 nasce il primogenito **Giuseppe**, il 18 settembre 1988 **Daniele,** cui aggiungo il secondo nome **Gaetano**, in omaggio a mio suocero.

XII. 2. - Terlizzi nel cuore

Sin da piccolo respiro in famiglia aria democratica e politica e sono indotto ad amare Terlizzi.
Nel 1974, dopo essere stato tanti anni nell'Azione Cattolica mi avvicino al Movimento Giovanile DC. Molti miei amici di scuola la sera vanno a ballare, io frequento la DC sita in Largo Don Pappagallo. Guardo, imparo, ascolto, discuto. Frequento il Movimento Giovanile sino al 1981. In questo periodo divento amico del prof. *Renato Dell'Andro*, anche perchè con lui sostengo gli esami di Filosofia del Diritto e di Diritto Penale all'Università di Bari e preparo la tesi di laurea sul tema: "Lo Stato nel pensiero di *Aldo Moro*".
Nel 1979 partecipo alla fondazione del Circolo ACLI di Terlizzi ed aderisco alla Cooperativa Radio Terlizzi Stereo dove nel 1988, insieme ad alcuni amici, fondo la testata giornalistica "Il Confronto". Contestualmente curo la pubblicazione di una serie di libri su Terlizzi e sui padri del pensiero Cattolico-Democratico. Divento Giornalista e Direttore delle Testate "Grandangolo" di Andria, "Paese vivrai" di Locorotondo e "Collegamento Bari", il giornale del SIULP, Sindacato di Polizia di Bari.
Lavoro all'Ufficio Legislativo della Regione Puglia.
Nel 1982 sono eletto nel Direttivo Sezionale DC. Mi viene affidato il compito di Segretario Amministrativo che conservo anche con il Direttivo successivo. Nel 1989, quando accetto la candidatura al Consiglio Comunale, mi dimetto dal Direttivo.
Il mio consenso nasce e si consolida intorno al Circolo ACLI, del quale sono Presidente dal 1986 al 1990.
Nel 1989, candidato al Comune, risulto primo eletto con 1143 preferenze.
Nel 1994, dopo la fine della DC, senza alcuna esitazione e coerentemente con la mia storia ed il mio pensiero, aderisco al Partito Popolare Italiano nel quale, il 15 settembre 1996, sono eletto in Segreteria Provinciale assumendo la responsabilità degli Enti Locali. Nel giugno 1997 sono eletto in Segreteria Regionale. Il 1° ottobre 2000, all'unanimità, sono eletto Segretario Provinciale del Partito Popolare Italiano di Bari. Il 17 marzo 2002, ancora all'unanimità, sono eletto Coordinatore Provinciale della Margherita-Democrazia é Libertà.
Il mio impegno politico mi ha consentito di essere Deputato della Repubblica nelle legislature del 2006, 2008 e 2013. Una esperienza esaltante che mi ha insegnato moltissimo e fatto toccare con mano le Istituzioni.
Sono sempre stato nella Commissione Affari Sociali della Camera dove la materia prevalente è la sanità. Negli anni 2008-2013 sono stato Vicepresidente della Commissione. Ho imparato tantissimo. Dal 2013 al 2018 Vicepresidente del Gruppo PD alla Camera dei Deputati.
Sono impegnato al recupero culturale della migliore tradizione del cattolicesimo democratico che non può essere ricordato, secondo alcuni, solo per alcune vicende miserevoli, ma che deve essere letto e studiato come grande fenomeno politico del secolo in corso capace di assicurare all'Italia oltre settanta anni di pace, benessere sociale, sviluppo culturale, crescita economica.

XIII Capitolo

Ringraziamenti

XIII. 1. Che fatica!

A ricerca ultimata sento il dovere-piacere di sottolineare la piena disponibilità e l'offerta di vari suggerimenti da parte dei dipendenti comunali in servizio presso gli Uffici Demografici. Senza dei loro consigli utili, penso che sarebbe stato, se non impossibile quanto meno assai più difficoltoso muovermi tra le mille scartoffie.
Ringrazio, pertanto, la signora *Tiziana Barile*, l'amico di sempre *Pinuccio Colasanto*, il dr. *Franco di Palo*, il dr. *Antonio Giangaspero* (già Dirigente dell'Ufficio), l'ins. *Maria Malerba*, i signori *Michele Marella* e *Gabriele Cagnetta* (nel frattempo deceduto), l'ins. *Luigi Mastandrea*, la signora *Maria Pagano*, l'ins. *Anna Vendola*, il geom. *Nino Vallarelli* (già Dirigente dell'Ufficio).
Ringrazio, altresì, *don Michele Cipriani*, già Arciprete della Concattedrale, che mi ha aperto le porte dell'Archivio Capitolare e mi ha offerto utili indicazioni per la ricerca.
Grazie ancora a *Michele De Santis* e *Marco De Sario* che mi hanno procurato alcuni dati non rintracciabili a Terlizzi, a *Pasquale Rutigliano* già Dirigente Ufficio Personale del Comune di Molfetta, al prof. *Sergio Varvara* di Gravina, al geom. *Franco Cuna* di Trani, al dr. *Nicola Lagreca* di Spinazzola, all'on. *Antonio Di Staso* di Bari per avermi aiutato nelle rispettive città.
Grazie a mio padre **Giuseppe Grassi** (18.01.1929), al professor **Fedele Grassi** (8.11.1926-9.5.2000), a **Federico Grassi** (14.2.1919) e a *Michele Tricarico* coniugato con la signora **Marta Maria Grasso** (14.2.1943). Mi hanno offerto spunti ed elementi di tanti vissuti che neanche loro conoscevano in maniera storica esatta.
Grazie a *Mariafrancesca Barile* e *Fabio de Leo* che mi hanno seguito in questo lavoro unico studiando sempre una impostazione logica.
E infine un grazie di cuore a mia moglie *Rosa Tesoro* e ai miei figli **Giuseppe** (3.7.1985) e **Daniele Gaetano** (18.9.1988), anche loro protagonisti involontari di questa ricerca, non solo perché **Grassi**, come me, ma anche perché a causa dell'invasione di carte, libri, documenti ed appunti, si sono ritrovati, per lungo tempo, a muoversi in uno spazio casalingo ulteriormente ridotto.

Pasquale Grassi (4.10.1945-21.11.1998).
(Foto di Marco Grassi)

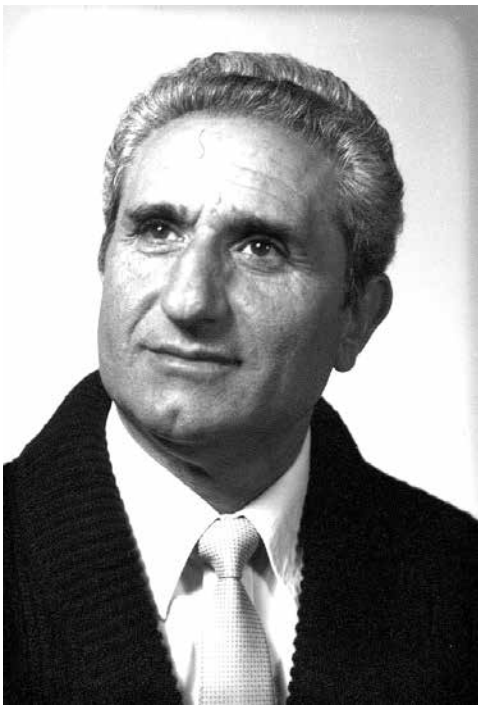

Antonio Grassi (15.2.1924-12.12.1989).
(Foto di Marco Grassi)

Terlizzi: 20.1.1959.
L'Autore del libro Gero Grassi.
(Foto Archivio Gero Grassi)

Terlizzi: 20.4.1959.
Da sinistra prozia Paolina Grassi (10.8.1893-18.12.1975), i nonni Girolamo Grassi (1.4.1896-26.1.1986) e Maria Giuseppe D'Elia (17.12.1898-8.10.1986), l'Autore Gero Grassi nel giorno del suo primo compleanno nell'abitazione di Via Bovio, 65.
(Foto Archivio Gero Grassi)

XIV Capitolo

Grafico dell'Albero genealogico dei Grassi-Grasso

XIV.1. Spiegazioni.

L'Albero genealogico generale dei **Grassi-Grasso**, opportunamente ridotto in scala, é riprodotto al termine di questo lavoro.
Nei limiti del possibile le tavole sono riprodotte fedelmente anche nelle dimensioni.
Le diverse tavole sono, ovviamente, da ricongiungere alle altre successive e a quelle precedenti.
Al fine di una facile comprensione tutte le tavole sono numerate con numeri romani (I, II, III, IV ecc.) ed é stata riprodotta una immagine di insieme delle singole tavole.
Infine é stato usato il criterio di inserire delle lettere (A, B, C, D, ecc.) per far comprendere al lettore il ricongiungimento tra le generazioni contigue divise in tavole diverse.
Tutte le 15 generazioni, iniziando dalla prima sino alla ultima, sono numerate con numeri arabi (1, 2, 3, 4, ecc.).
Ovviamente non tutti i rami dei **Grassi-Grasso** sono arrivati alla quindicesima generazione.
Il lettore in ogni tavola trova i diversi numeri delle generazioni e può idealmente ricongiungerle.
Le tavole nn. 17, 18 e 19 contengono i **Grassi-Grasso** non riconducibili alla grande famiglia di cui si é detto in precedenza.

Domenico Grasso (20.10.1888-1.7.1975) in compagnia della moglie Elisabetta Sorrentino nel 1938.
(Foto di Luigi Grasso)

Domenico Grasso (20.10.1888-1.7.1975) nel 1965.
(Foto di Luigi Grasso)

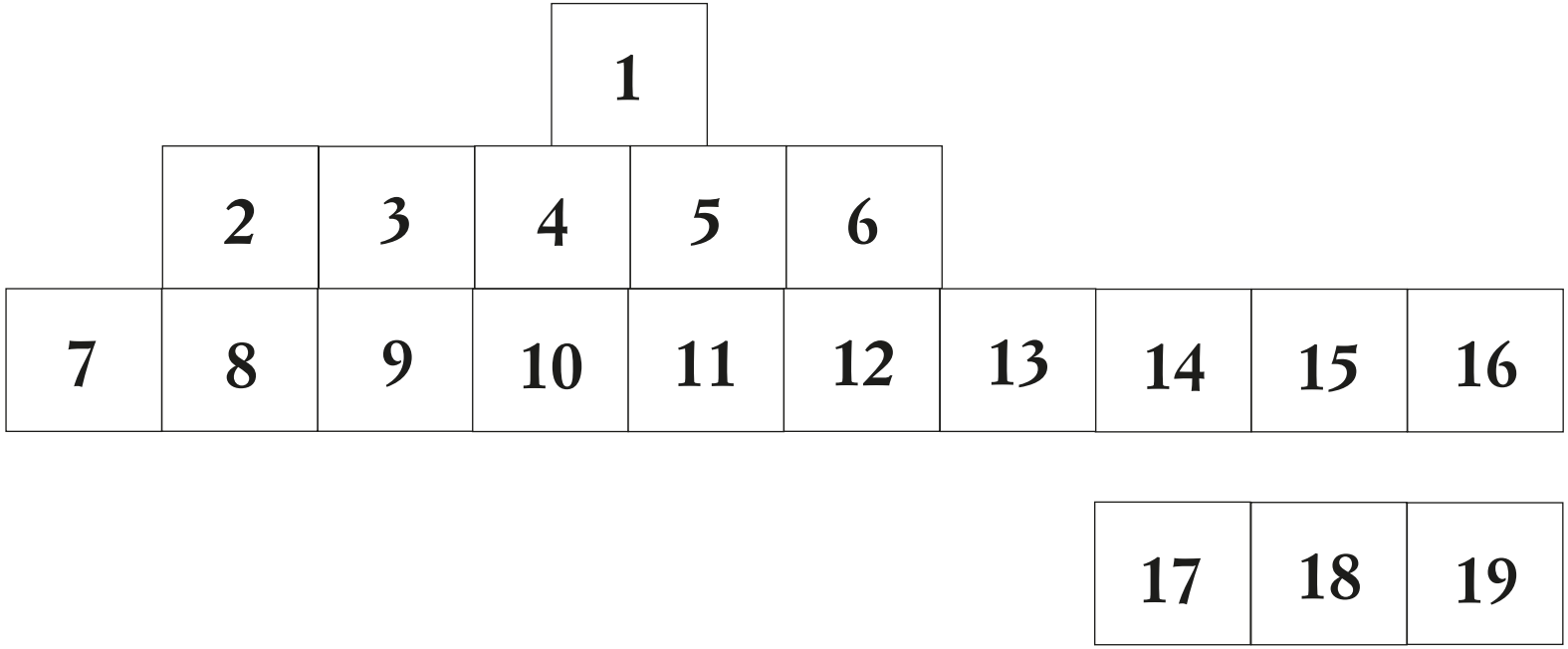
1
2
3
4
5
6
7
8
9
10
11
12
13
14
15
16
17
18
19

Tav. 1

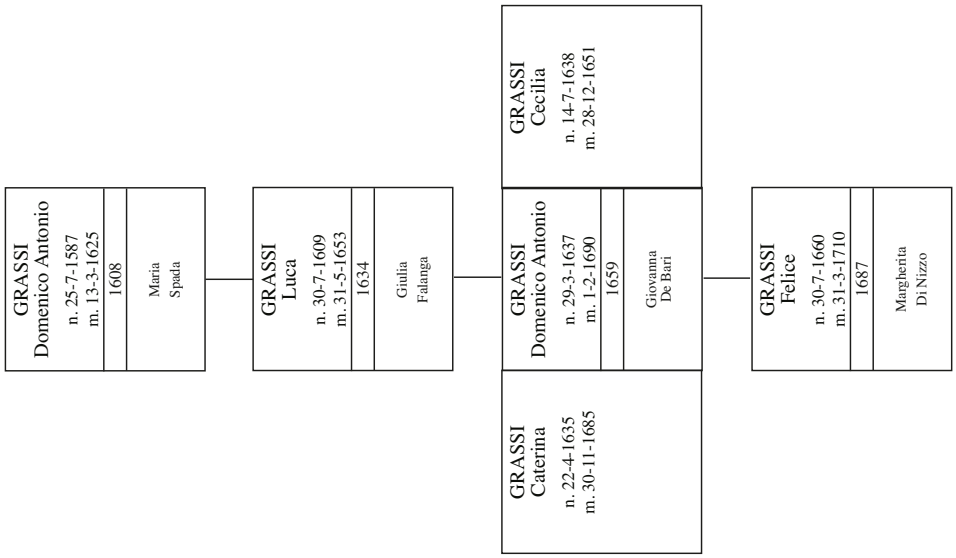
GRASSI
Domenico Antonio
n. 25-7-1587
m. 13-3-1625
1608
Maria
Spada
GRASSI
Luca
n. 30-7-1609
m. 31-5-1653
1634
Giulia
Falanga
GRASSI
Caterina
n. 22-4-1635
m. 30-11-1685
GRASSI
Domenico Antonio
n. 29-3-1637
m. 1-2-1690
1659
Giovanna
De Bari
GRASSI
Cecilia
n. 14-7-1638
m. 28-12-1651
GRASSI
Felice
n. 30-7-1660
m. 31-3-1710
1687
Margherita
Di Nizzo

1 2 3 4

Tav. 2

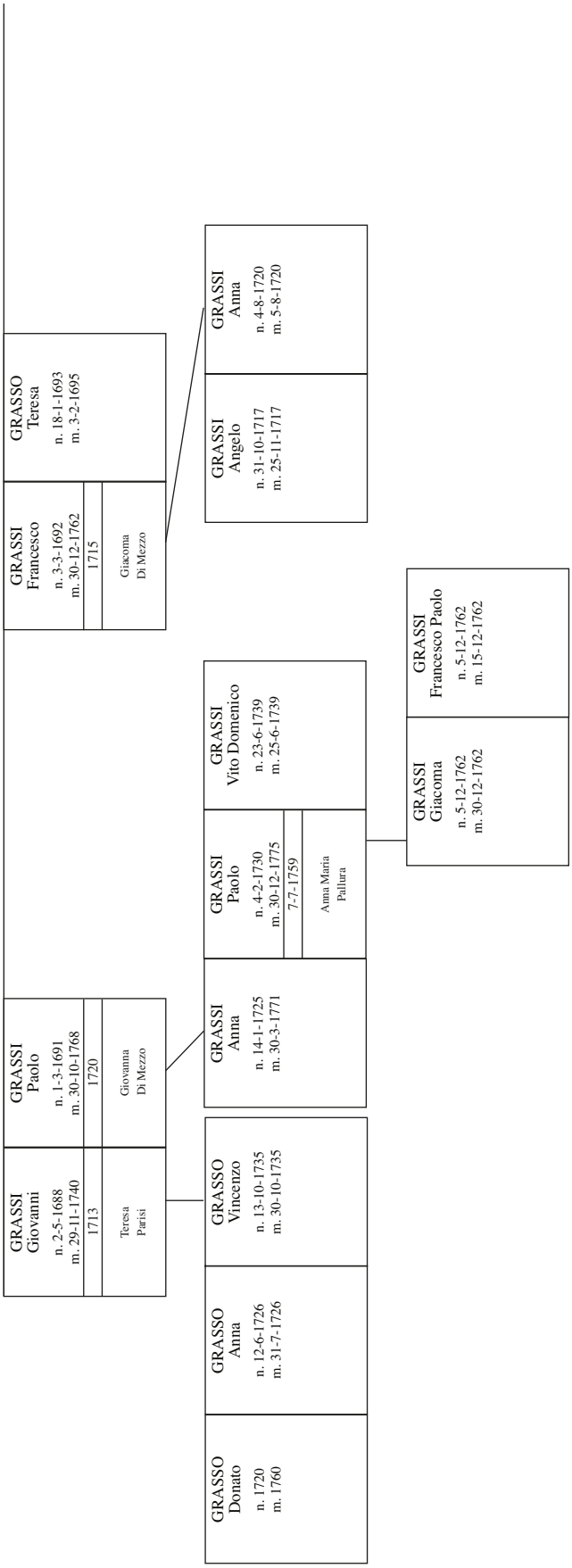
GRASSO
Teresa
n. 18-1-1693
m. 3-2-1695
GRASSI
Francesco
n. 3-3-1692
m. 30-12-1762
1715
Giacoma
Di Mezzo
GRASSI
Angelo
n. 31-10-1717
m. 25-11-1717
GRASSI
Anna
n. 4-8-1720
m. 5-8-1720
GRASSI
Giovanni
n. 2-5-1688
m. 29-11-1740
1713
Teresa
Parisi
GRASSI
Paolo
n. 1-3-1691
m. 30-10-1768
1720
Giovanna
Di Mezzo
GRASSO
Vincenzo
n. 13-10-1735
m. 30-10-1735
GRASSO
Anna
n. 12-6-1726
m. 31-7-1726
GRASSO
Donato
n. 1720
m. 1760
GRASSI
Anna
n. 14-1-1725
m. 30-3-1771
GRASSI
Paolo
n. 4-2-1730
m. 30-12-1775
7-7-1759
Anna Maria
Pallura
GRASSI
Vito Domenico
n. 23-6-1739
m. 25-6-1739
GRASSI
Giacoma
n. 5-12-1762
m. 30-12-1762
GRASSI
Francesco Paolo
n. 5-12-1762
m. 15-12-1762
5
6
7

Tav. 3

5

GRASSI Domenico
n. 31-3-1698
m. 30-3-1762
1717 — Anna Teresa Spada
1719 — Maria Tummolo

6

GRASSO Benedetta
n. 8-5-1718
m. 3-8-1718

GRASSO Fedele
n. 4-1-1720
m. 23-1-1798
1753 — Isabella Mastrulli

7

GRASSI Luigia Maria Teresa
n. 15-8-1754
m. 4-5-1825

GRASSI Petronilla
n. 4-4-1755
m. 3-5-1814
1775 — Michele Tangaro

GRASSI Edviggi Fedele
n. 7-9-1757
m. 29-10-1757

GRASSI Angela
n. 20-10-1765
m. 29-10-1765

GRASSO Domenico
n. 29-6-1767
m. 5-7-1813
1793 — Lucia Chiapparino

GRASSI Rosalia
n. 2-2-1768
m. 31-1-1848
1789 — Michele De Marco

GRASSO Anna
n. 3-3-1770
m. 16-11-1830
1793 — Giuseppe De Feo

GRASSI Domenico Gaetano
n. 9-2-1771
m. 28-2-1771

8

GRASSO Letizia
n. 6-9-1801
m. 2-10-1872
1818 — Francesco Sforza

9

GRASSI Giuseppe
n. 11-1-1835
m. 25-12-1909
28-8-1857 — Maria Scagliola
22-8-1860 — Francesca Cioce

10

GRASSI Fedele
n. 3-1-1858
m. 4-7-1858

GRASSI Grazia
n. 18-3-1860
m. 14-11-1860

GRASSI Grazia
n. 26-12-1861
m. 30-3-1920
7-11-1885 — Francesco Garibaldi

GRASSI Giovanna
n. 11-10-1863
m. 15-9-1865

GRASSI Fedele
n. 13-12-1865
m. 1-2-1907
23-10-1892 — Maria Teresa Albrizio

GRASSI Maria Saveria
n. 28-5-1868
m. 13-5-1920
15-8-1891 — Pietro Cataldi

GRASSI Giuseppe
n. 8-10-1870
m. 17-1-1905
15-7-1900 — Angela Memola

GRASSI Giovanna
n. 5-8-1873
m. 8-12-1964
2-12-1898 — Vincenzo Gargano

GRASSI Domenico
n. 23-1-1876
m. 3-2-1878

11

GRASSI Francesca
n. 26-11-1899
m. 26-2-1917

GRASSI Giuseppe
n. 7-1-1902
m. 20-6-1984
27-10-1936 — Angela De Chirico

GRASSI Francesca
n. 6-4-1904
m. 26-6-1904

GRASSI Filomena
n. 11-2-1906
m. 18-8-1982

GRASSI Giuseppe
n. 15-9-1901
m. 8-2-1978
4-10-1931 — Sante Petruzzelli

GRASSI Francesca
n. 20-11-1904
m. 16-12-1986
14-12-1930 — Pietro Gargano

Tav. 4

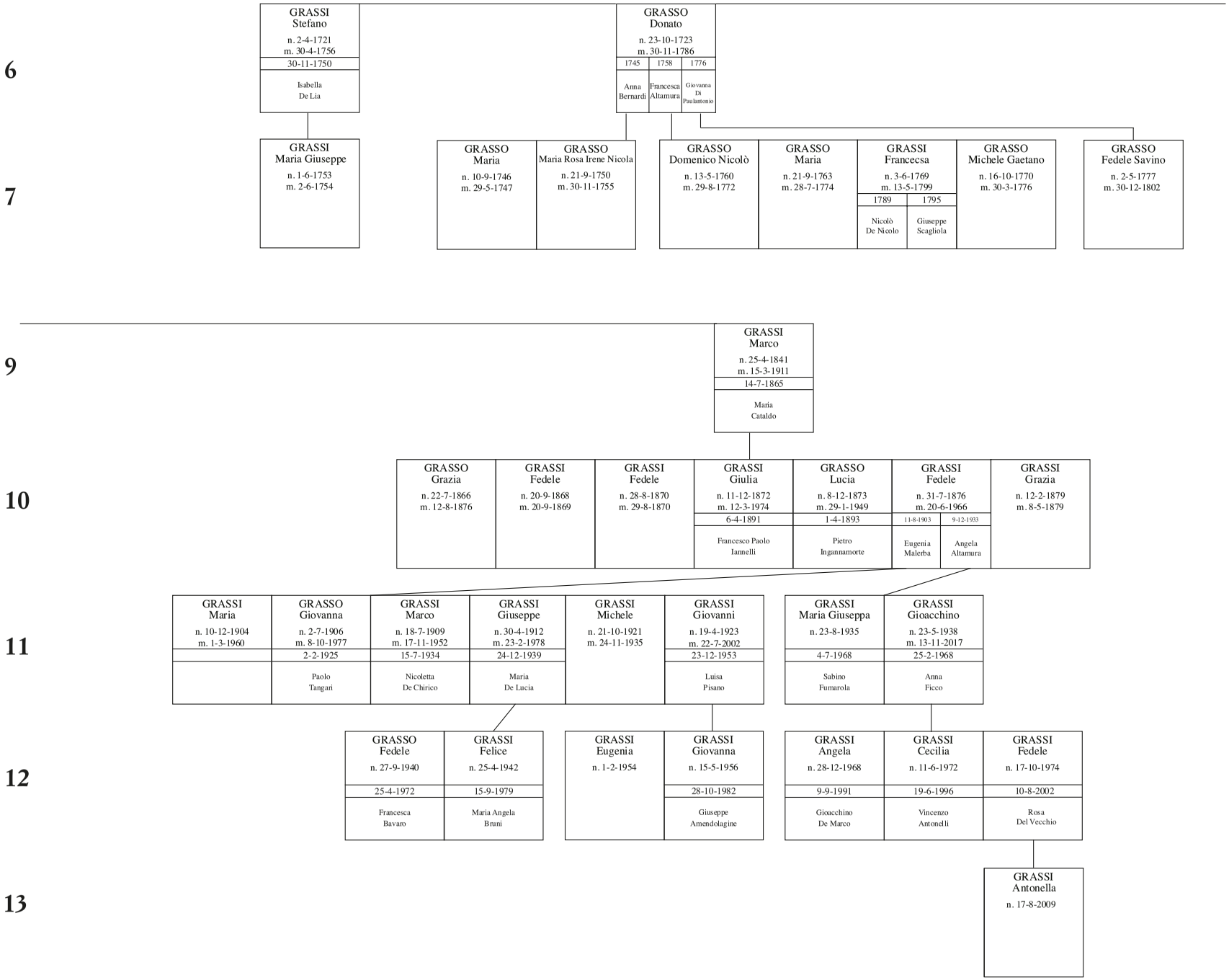
6
7
9
10
11
12
13
GRASSI Stefano n. 2-4-1721 m. 30-4-1756
30-11-1750
Isabella De Lia
GRASSO Donato n. 23-10-1723 m. 30-11-1786
1745 Anna Bernardi
1758 Francesca Altamura
1776 Giovanna Di Paulantonio
GRASSI Maria Giuseppe n. 1-6-1753 m. 2-6-1754
GRASSO Maria n. 10-9-1746 m. 29-5-1747
GRASSO Maria Rosa Irene Nicola n. 21-9-1750 m. 30-11-1755
GRASSO Domenico Nicolò n. 13-5-1760 m. 29-8-1772
GRASSO Maria n. 21-9-1763 m. 28-7-1774
GRASSI Francecsa n. 3-6-1769 m. 13-5-1799
1789 Nicolò De Nicolo
1795 Giuseppe Scagliola
GRASSO Michele Gaetano n. 16-10-1770 m. 30-3-1776
GRASSO Fedele Savino n. 2-5-1777 m. 30-12-1802
GRASSI Marco n. 25-4-1841 m. 15-3-1911
14-7-1865
Maria Cataldo
GRASSO Grazia n. 22-7-1866 m. 12-8-1876
GRASSI Fedele n. 20-9-1868 m. 20-9-1869
GRASSI Fedele n. 28-8-1870 m. 29-8-1870
GRASSI Giulia n. 11-12-1872 m. 12-3-1974
6-4-1891
Francesco Paolo Iannelli
GRASSO Lucia n. 8-12-1873 m. 29-1-1949
1-4-1893
Pietro Ingannamorte
GRASSI Fedele n. 31-7-1876 m. 20-6-1966
11-8-1903 Eugenia Malerba
9-12-1933 Angela Altamura
GRASSI Grazia n. 12-2-1879 m. 8-5-1879
GRASSI Maria n. 10-12-1904 m. 1-3-1960
GRASSO Giovanna n. 2-7-1906 m. 8-10-1977
2-2-1925
Paolo Tangari
GRASSI Marco n. 18-7-1909 m. 17-11-1952
15-7-1934
Nicoletta De Chirico
GRASSI Giuseppe n. 30-4-1912 m. 23-2-1978
24-12-1939
Maria De Lucia
GRASSI Michele n. 21-10-1921 m. 24-11-1935
GRASSI Giovanni n. 19-4-1923 m. 22-7-2002
23-12-1953
Luisa Pisano
GRASSI Maria Giuseppa n. 23-8-1935
4-7-1968
Sabino Fumarola
GRASSI Gioacchino n. 23-5-1938 m. 13-11-2017
25-2-1968
Anna Ficco
GRASSO Fedele n. 27-9-1940
25-4-1972
Francesca Bavaro
GRASSI Felice n. 25-4-1942
15-9-1979
Maria Angela Bruni
GRASSI Eugenia n. 1-2-1954
GRASSI Giovanna n. 15-5-1956
28-10-1982
Giuseppe Amendolagine
GRASSI Angela n. 28-12-1968
9-9-1991
Gioacchino De Marco
GRASSI Cecilia n. 11-6-1972
19-6-1996
Vincenzo Antonelli
GRASSI Fedele n. 17-10-1974
10-8-2002
Rosa Del Vecchio
GRASSI Antonella n. 17-8-2009

Tav. 5

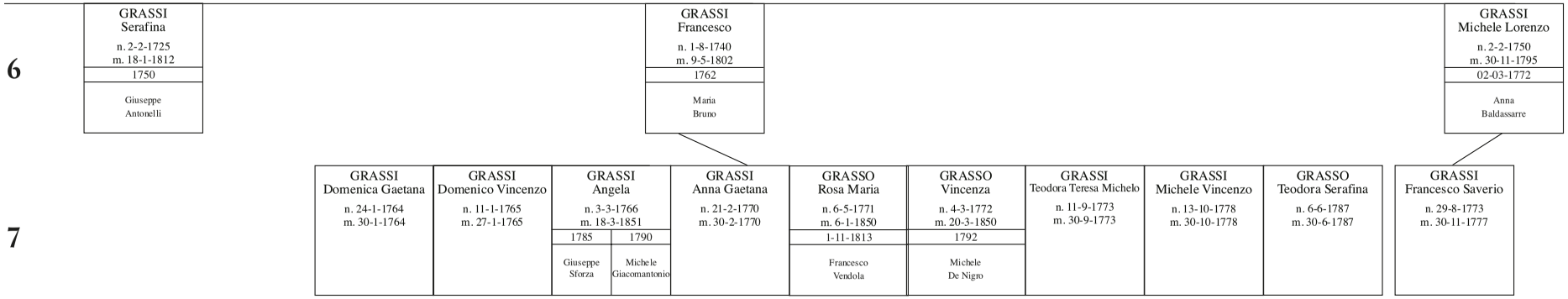
6
7
GRASSI
Serafina
n. 2-2-1725
m. 18-1-1812
1750
Giuseppe
Antonelli
GRASSI
Francesco
n. 1-8-1740
m. 9-5-1802
1762
Maria
Bruno
GRASSI
Michele Lorenzo
n. 2-2-1750
m. 30-11-1795
02-03-1772
Anna
Baldassarre
GRASSI
Domenica Gaetana
n. 24-1-1764
m. 30-1-1764
GRASSI
Domenico Vincenzo
n. 11-1-1765
m. 27-1-1765
GRASSI
Angela
n. 3-3-1766
m. 18-3-1851
1785
1790
Giuseppe
Sforza
Michele
Giacomantonio
GRASSI
Anna Gaetana
n. 21-2-1770
m. 30-2-1770
GRASSO
Rosa Maria
n. 6-5-1771
m. 6-1-1850
1-11-1813
Francesco
Vendola
GRASSO
Vincenza
n. 4-3-1772
m. 20-3-1850
1792
Michele
De Nigro
GRASSI
Teodora Teresa Michelo
n. 11-9-1773
m. 30-9-1773
GRASSI
Michele Vincenzo
n. 13-10-1778
m. 30-10-1778
GRASSO
Teodora Serafina
n. 6-6-1787
m. 30-6-1787
GRASSI
Francesco Saverio
n. 29-8-1773
m. 30-11-1777

Tav. 6

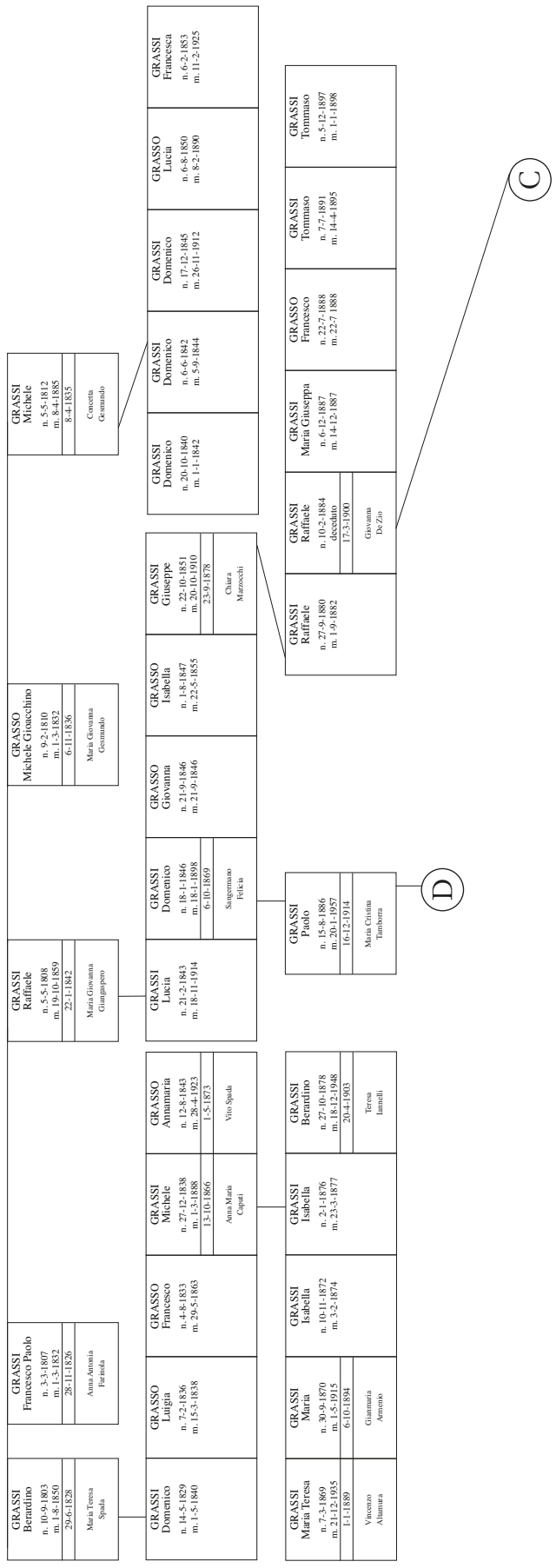
GRASSI Berardino n. 10-9-1803 m. 1-8-1850
29-6-1826
Maria Teresa Spada
GRASSI Francesco Paolo n. 3-3-1807 m. 1-3-1832
28-11-1826
Anna Antonia Farinola
GRASSI Raffaele n. 5-5-1808 m. 14-10-1859
22-1-1842
Maria Giovanna Giangaspero
GRASSO Michele Gioucchino n. 9-2-1810 m. 1-3-1832
6-11-1836
Maria Giovanna Gesmundo
GRASSI Michele n. 5-5-1812 m. 8-4-1885
8-4-1835
Concetta Gesmundo
GRASSI Domenico n. 20-10-1840 m. 1-1-1842
GRASSI Domenico n. 6-6-1842 m. 5-9-1844
GRASSI Domenico n. 17-12-1845 m. 26-11-1912
GRASSO Lucia n. 6-8-1850 m. 8-2-1890
GRASSI Francesca n. 6-2-1853 m. 11-2-1925
GRASSI Raffaele n. 27-9-1880 m. 1-9-1882
GRASSI Raffaele n. 10-2-1884 deceduto
17-3-1900
Giovanna De Zio
GRASSI Maria Giuseppa n. 6-12-1887 m. 14-12-1887
GRASSO Francesco n. 22-7-1888 m. 22-7 1888
GRASSI Tommaso n. 7-7-1891 m. 14-4-1895
GRASSI Tommaso n. 5-12-1897 m. 1-1-1898
C
GRASSI Paolo n. 15-8-1886 m. 20-1-1957
16-12-1914
Maria Cristina Tamborra
D
GRASSI Lucia n. 21-2-1843 m. 18-11-1914
GRASSI Domenico n. 18-1-1846 m. 18-1-1898
6-10-1869
Sangermano Felicia
GRASSO Giovanna n. 21-9-1846 m. 21-9-1846
GRASSO Isabella n. 1-8-1847 m. 22-5-1855
GRASSI Giuseppe n. 22-10-1851 m. 20-10-1910
23-9-1878
Chiara Marzocchi
GRASSI Domenico n. 14-5-1829 m. 1-5-1840
GRASSO Luigia n. 7-2-1836 m. 15-3-1838
GRASSO Francesco n. 4-8-1833 m. 29-5-1863
GRASSI Michele n. 27-12-1838 m. 1-3-1888
13-10-1866
Anna Maria Caputi
GRASSO Annamaria n. 12-8-1843 m. 28-4-1923
1-5-1873
Vito Spada
GRASSI Maria Teresa n. 7-3-1869 m. 21-12-1935
1-1-1889
Vincenzo Alamura
GRASSI Maria n. 30-9-1870 m. 1-5-1915
6-10-1894
Giammaria Armento
GRASSI Isabella n. 10-11-1872 m. 3-2-1874
GRASSI Isabella n. 2-1-1876 m. 23-3-1877
GRASSI Berardino n. 27-10-1878 m. 18-12-1948
20-4-1903
Teresa Iannelli
8
9
10

Tav. 7

10

- GRASSO Fedele — n. 2-1-1856, m. 22-7-1859
- GRASSI Francesco — n. 18-2-1858, m. 25-3-1859
- GRASSO Fedele — n. 30-5-1860, m. 12-2-1909
  - 13-9-1887 — Leonarda Liseno
  - 5-5-1902 — Palmarosa Ruggieri

11

- GRASSO Paola — n. 25-6-1888, m. 24-2-1891
- GRASSO Domenico — n. 11-1-1890, m. 16-2-1965
  - 29-9-1919 — Angela Giuseppa Ruggieri
- GRASSI Gioacchino — n. 2-1-1893, m. 17-11-1916
- GRASSI Paola — n. 12-2-1895, m. 30-7-1937
  - 14-12-1925 — Gesmundo Paolo
- GRASSI Francesco — n. 14-7-1897, m. 26-3-1899
- GRASSI Francesco — n. 4-9-1900, m. 3-7-1924
- GRASSI Federico — n. 14-2-1903, m. 24-6-1975
  - 1-9-1930 — Maria Parisi
- GRASSI Leonardo — n. 5-6-1905, m. 7-3-1911
- GRASSI Damiano — n. 31-1-1907, m. 22-3-1911

12

- GRASSI Fedele — n. 11-7-1920, m. 11-7-1920
- GRASSI Leonarda — n. 29-9-1921, m. 23-1-2010
  - 15-6-1953 — Giovanni Chiapparino
- GRASSI Benedetta — n. 5-8-1923, m. 25-11-1992
- GRASSI Fedele — n. 8-11-1926, m. 9-5-2000
  - 26-12-1960 — Raffaella Berardi
- GRASSI Palma — n. 20-6-1931, m. 13-12-2014
  - 29-2-1960 — Pasquale Parisi
- GRASSI Domenica Carmela — n.16-7-1932, m. 4-6-1934
- GRASSI Antonia Giuseppa — n. 10-3-1934
  - 28-12-1974 — Francesco Millarino
- GRASSI Fedele Nicola — n. 6-12-1935, m. 30-5-2017
  - 9-10-1967 — Anna Rutigliano
- GRASSI Domenica — n. 1-5-1938, m. 4-1-1939
- GRASSI Faustina — n.14-8-1940
  - 27-2-1965 — Arcangelo Vitagliano
- GRASSI Paolina — n. 22-9-1942
  - 20-5-1963 — Michele Dell'Aquila
- GRASSI Giuseppe — n. 26-11-1946
  - 30-12-1975 — Maria Vendola

13

- GRASSI Domenico — n. 19-3-1962
  - 3-6-1991 — Rosanna Vendola
- GRASSI Federico — n. 19-9-1968
- GRASSI Maria — n. 27-12-1971
  - 14-10-1992 — Lorenzo Chiapperini
- GRASSI Serafina — n. 15-5-1974
  - 5-7-2008 — Vito Paparella
- GRASSI Paola — n. 19-2-1977
- GRASSI Federica — n. 22-1-1982
- GRASSI Raffaello — n. 2-4-1984
- GRASSI Flavio — n. 29-1-1990

14

- GRASSI Fedele — n. 6-9-1992
- GRASSI Raffaella — n. 20-6-1995

Tav. 8

9

GRASSO
Domenico Gioacchino
n. 6-8-1822
m.13-4-1907
7-4-1855
Paolina Carpino

10

GRASSO
Francesco Paolo
n. 10-12-1862
m. 23-5-1929
3-1-1886 — Angela Berardi
23-1-1897 — Maria Marta Angarano

11

GRASSO
Paola
n. 4-12-1887
m. 1-10-1918
2-10-1911
Giuseppe Garibaldi

GRASSO
Maria Nicola
n. 16-12-1889
m. 1-6-1893

GRASSI
Grazia
n. 22-2-1892
m. 26-9-1918
23-11-1911
Francesco Paolo De Sario

GRASSI
Domenico
n. 22-4-1894
m. 28-9-1894

GRASSI
Marianna
n. 31-10-1895
m. 14-1-1903

GRASSI
Angela
n. 18-12-1898
m. 18-5-1985
17-9-1923 — Girolamo Giangaspero
14-12-1948 — Michele De Chirico

GRASSI
Francesca
n. 3-10-1904
m. 20-8-1984
16-1-1935 — Giovanni Vallarelli

GRASSO
Domenico
n. 25-2-1909
m. 20-11-1993
10-10-1936 — Rosa Vino
24-1-1942 — Maria Rosaria Amodeo

GRASSO
Lucia
n. 2-1-1912
m. 30-11-1996
27-10-1938
Sebastiano Mazzilli

12

GRASSO
Francesco Paolo
n. 1-8-1937
1-3-1965
Pauletta Ebersold

GRASSO
Michele
n. 14-11-1940
m. 3-7-1945

GRASSO
Maria Marta
n. 14-2-1943
14-8-1966
Michele Tricarico

GRASSO
Angela
n. 27-6-1945
13-10-1971
Carmine De Lucia

GRASSO
Luigi
n. 8-8-1948
2-5-1975
Sylvia Martier

GRASSO
Pasquale
n. 6-2-1950
6-9-1974
Michelle Hautenschild

13

GRASSO
Roselyne
n. 1-3-1965

GRASSO
Rosemarye
n. 1-3-1969

GRASSO
Dominique
n. 20-8-1976

GRASSO
Maryvonne
n. 6-8-1978

GRASSO
Claire
n. 19-1-1977

GRASSO
Florian
n. 30-4-1986

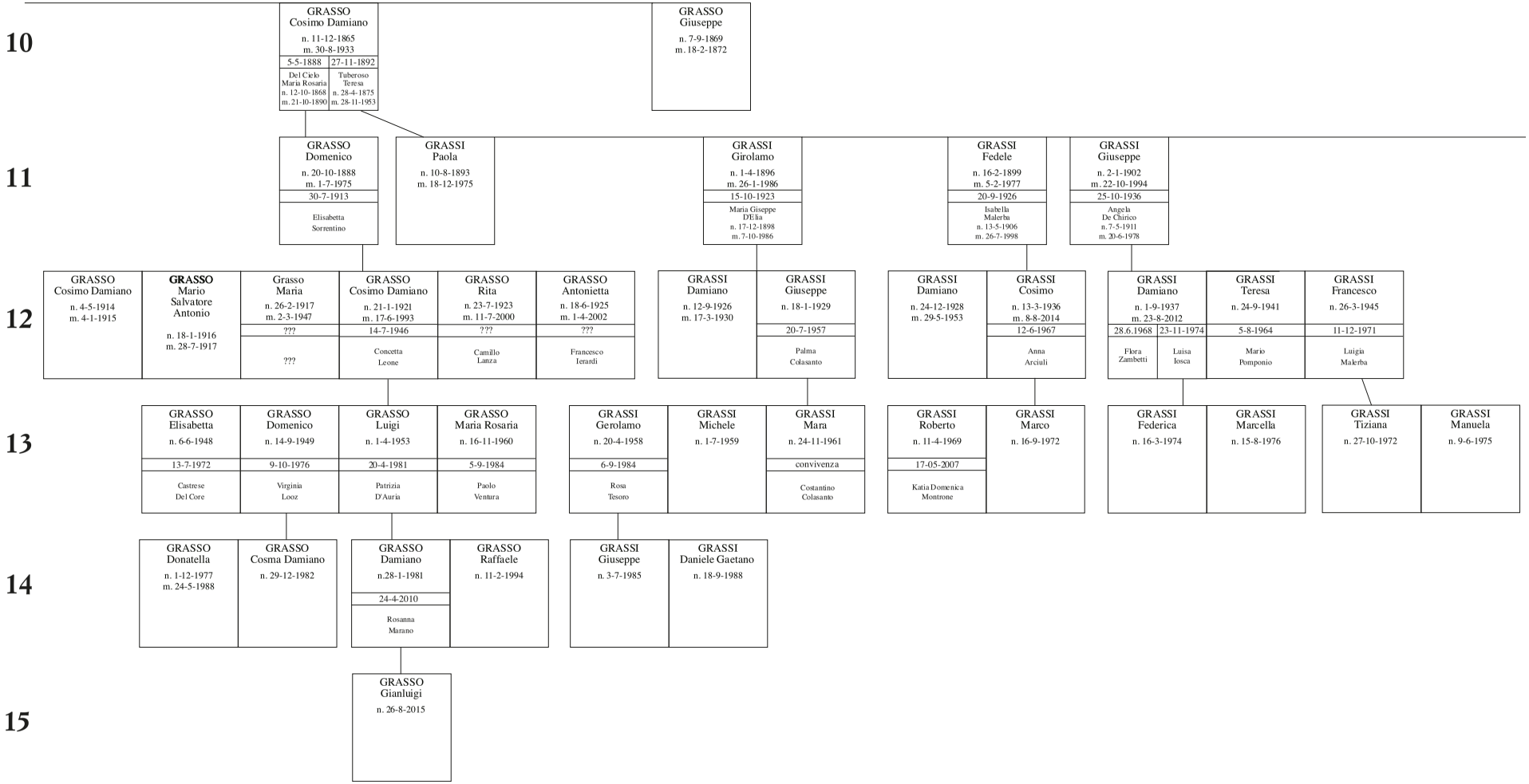
10
11
12
13
14
15
GRASSO Cosimo Damiano n. 11-12-1865 m. 30-8-1933
5-5-1888
27-11-1892
Del Cielo Maria Rosaria n. 12-10-1868 m. 21-10-1890
Tuberoso Teresa n. 28-4-1875 m. 28-11-1953
GRASSO Giuseppe n. 7-9-1869 m. 18-2-1872
GRASSO Domenico n. 20-10-1888 m. 1-7-1975
30-7-1913
Elisabetta Sorrentino
GRASSI Paola n. 10-8-1893 m. 18-12-1975
GRASSI Girolamo n. 1-4-1896 m. 26-1-1986
15-10-1923
Maria Giseppe D'Elia n. 17-12-1898 m. 7-10-1986
GRASSI Fedele n. 16-2-1899 m. 5-2-1977
20-9-1926
Isabella Malerba n. 13-5-1906 m. 26-7-1998
GRASSI Giuseppe n. 2-1-1902 m. 22-10-1994
25-10-1936
Angela De Chirico n. 7-5-1911 m. 20-6-1978
GRASSO Cosimo Damiano n. 4-5-1914 m. 4-1-1915
GRASSO Mario Salvatore Antonio n. 18-1-1916 m. 28-7-1917
Grasso Maria n. 26-2-1917 m. 2-3-1947
???
???
GRASSO Cosimo Damiano n. 21-1-1921 m. 17-6-1993
14-7-1946
Concetta Leone
GRASSO Rita n. 23-7-1923 m. 11-7-2000
???
Camillo Lanza
GRASSO Antonietta n. 18-6-1925 m. 1-4-2002
???
Francesco Ierardi
GRASSI Damiano n. 12-9-1926 m. 17-3-1930
GRASSI Giuseppe n. 18-1-1929
20-7-1957
Palma Colasanto
GRASSI Damiano n. 24-12-1928 m. 29-5-1953
GRASSI Cosimo n. 13-3-1936 m. 8-8-2014
12-6-1967
Anna Arciuli
GRASSI Damiano n. 1-9-1937 m. 23-8-2012
28.6.1968
Flora Zambetti
23-11-1974
Luisa Iosca
GRASSI Teresa n. 24-9-1941
5-8-1964
Mario Pomponio
GRASSI Francesco n. 26-3-1945
11-12-1971
Luigia Malerba
GRASSO Elisabetta n. 6-6-1948
13-7-1972
Castrese Del Core
GRASSO Domenico n. 14-9-1949
9-10-1976
Virginia Looz
GRASSO Luigi n. 1-4-1953
20-4-1981
Patrizia D'Auria
GRASSO Maria Rosaria n. 16-11-1960
5-9-1984
Paolo Ventura
GRASSI Gerolamo n. 20-4-1958
6-9-1984
Rosa Tesoro
GRASSI Michele n. 1-7-1959
GRASSI Mara n. 24-11-1961
convivenza
Costantino Colasanto
GRASSI Roberto n. 11-4-1969
17-05-2007
Katia Domenica Montrone
GRASSI Marco n. 16-9-1972
GRASSI Federica n. 16-3-1974
GRASSI Marcella n. 15-8-1976
GRASSI Tiziana n. 27-10-1972
GRASSI Manuela n. 9-6-1975
GRASSO Donatella n. 1-12-1977 m. 24-5-1988
GRASSO Cosma Damiano n. 29-12-1982
GRASSO Damiano n.28-1-1981
24-4-2010
Rosanna Marano
GRASSO Raffaele n. 11-2-1994
GRASSI Giuseppe n. 3-7-1985
GRASSI Daniele Gaetano n. 18-9-1988
GRASSO Gianluigi n. 26-8-2015

Tav. 9

Tav. 10

9

GRASSI
Francesco Paolo Gioacchino
n. 21-2-1824
m. 24-2-1898
20-9-1855
Carlotta Milito

10

GRASSI
Fedele
n. 7-8-1856
m. 12-3-1940
25-12-1881 — Francesca Sienese
19-8-1912 — Maria Sforza

11

GRASSI
Francesco Antonio
n. 15-6-1905
m. 20-3-1981
30-5-1927
Maria De Leo
n. 21-5-1909
m. 2-1-2002

GRASSO
Francecso Paolo
n. 28-1-1883
m. 23-3-1884

GRASSO
Francesco Paolo
n. 25-1-1885
m. 26-10-1886

GRASSI
Carolina
n. 21-11-1887
m. 7-7-1893

GRASSI
Vincenza
n. 9-3-1890
m. 6-11-1975
24-10-1910
Luigi Grieco

GRASSO
Francesco Paolo
n. 2-8-1893
m. 23-9-1893

GRASSO
Francesco Paolo
n. 9-2-1896
m. 14-6-1898

GRASSI
Francesco Paolo
n. 8-1-1899
m. 29-1-1981
10-9-1921
Giulia Rubini

GRASSI
Giuseppe
n. 15-2-1903
m. 13-8-1905

12

GRASSI
Teresa
n. 14-6-1928
12-1-1953
Benedetto Sebastiano

GRASSI
Cosimo Damiano
n. 14-9-1932
27-7-1964
Vienna Brescia

GRASSI
Lucrezia
n. 3-7-1937
5-9-1964
Antonio Maselli

GRASSI
Francesca
n. 21-7-1922
m. 19-6-2014
18-2-1948
Michele Balzano

GRASSO
Fedele
n. 19-7-1924
m. 2-3-1993
30-12-1950
Lucia Rubini

GRASSO
Sabino
n. 22-1-1927
m. 23-1-1928

GRASSI
Sabino
n. 16-3-1929
31-1-1960
Giustina Cipriani

GRASSI
Lucia
n. 20-6-1931
m. 8-5-2003
9-1-1961
Antonio Barile

GRASSI
Maria
n. 25-1-1934
19-1-1972
Pietro De Ruvo

GRASSI
Vincenzo
n. 26-7-1936
3-6-1960
Isabella Fabro

GRASSI
Michele
n. 4-5-1939

GRASSI
Lorenzo
n. 28-5-1943
25-4-1966
Lucia D'Addato

13

GRASSI
Francesco
n. 2-4-1965
4-8-1997
Rosalia Giovanniello

GRASSI
Marco
n. 26-1-1973

GRASSI
Francesco Paolo
n. 13-10-1951
22-4-1989
Carmela D'Amici

GRASSI
Giuliana
n. 23-12-1957
14-10-1995
Felice Tesoro

GRASSI
Rosa
n. 3-8-1960
21-4-1990
Giuseppe De Palo

GRASSI
Gian Francesco Paolo
n. 19-12-1967
m. 4-3-1999

GRASSI
Leonardo Antonio
n. 12-6-1969
24-10-1991
Sonia Tricarico

GRASSI
Enrico
n. 25-6-1974

14

GRASSI
Sergio
n. 19-7-2003

GRASSI
Chiara
n. 9-2-2007

GRASSI
Flavio
n. 9-8-2011

GRASSI
Daniele
n. 14-12-1992

GRASSI
Alessandro
n. 17-12-1996

GRASSI
Lorenzo
n. 5-1-1996

Tav. 11

8

GRASSO Isabella
n. 5-5-1797
m. 15-9-1859
1823
Francesco De Nicolo

GRASSO Fedele
n. 3-3-1800
m. 15-5-1849
29-6-1822
Maria Grazia Bisceglie

9

GRASSO Maria Lucia
n. 2-7-1826
m. 29-4-1897

GRASSO Maria Teresa
n. 8-12-1828
m. 5-11-1917

10

GRASSO Grazia
n. 17-10-1858
m. 1-4-1926
3-1-1880
Francesco Vallarelli

GRASSI Michele
n. 3-10-1861
m. 10-1-1927
18-12-1888
Giovanna D'Amato

11

GRASSI Carolina
n. 27-1-1899
m. 29-1-1899

GRASSI Francesco
n. 1-11-1890
m. 21-12-1894

GRASSI Michele
n. 29-1-1893
m. 15-7-1895

GRASSI Francesco
n. 19-5-1895
m. 31-8-1969
23-10-1919 — Anna Rosa De Bartolo
31-8-1952 — Francesca Memola

GRASSI Michele
n. 29-4-1897
m. 20-6-1958
28-5-1921
Francesca Antonelli

GRASSI Fedele
n. 25-11-1900
m. 18-11-1904

GRASSI Giuseppe
n. 6-12-1903
m. 21-8-1949
12-3-1925
Angelantonia De Leo

12

GRASSI Michele
n. 18-11-1922
n. 13-6-2002
2-10-1946
Angela Baldassarre

GRASSI Francesco
n. 27-6-1924
m. 11-8-1980
28-12-1947
Filomena De Lucia

GRASSI Giovanna
n. 26-11-1925
1-7-1946
Giacomo De Sario

GRASSI Maria
n. 26-8-1930
28-1-1963
Luigi Russo

GRASSI Elena
n. 28-7-1933
m. 16-7-1934

GRASSI Elena
n. 8-11-1935
m. 5-1-1962
4-5-1961
Michele Basile

13

GRASSI Francesco
n. 27-8-1947
30-9-1971
Marta Vendola

GRASSI Rosa Anna
n. 31-10-1948
1-10-1974
Vincenzo Ferrara

GRASSI Giovanni
n. 14-5-1951
m. 11-4-2017
6-6-1974
Anna Berardi

GRASSI Maria
n. 10-3-1954
24-9-1975
Damiano Paparella

GRASSI Anna
n. 5-1-1950
14-9-1970
Pasquale La Tegola

GRASSI Paolo
n. 15-5-1953
m. 20-6-1953

GRASSI Rosalia
n. 13-9-1954
4-8-1979
Gioacchino De Sario

GRASSI Paolo
n. 16-2-1957
7-9-1985
Romana Piccinini

GRASSI Cosimo
n. 11-6-1961
m. 12-6-1961

GRASSI Cosimo
n. 6-10-1962
19-8-1992
Vincenza Rubini

14

GRASSI Michele
n. 21-7-1972
7-9-1995
Maria Sigrisi

GRASSI Raffaele
n. 9-10-1974
5-6-1999
Francesca De Sario

GRASSI Massimiliano
n. 20-8-1979

GRASSI Gianluca
n. 27-10-1982

GRASSI Damiano
n. 29-11-1984

GRASSI Angela
n. 24-6-1975

GRASSI Michele
n. 20-5-1976

GRASSI Marcello
n. 4-2-1988

GRASSI Beatrice
n. 12-7-1992

GRASSI Ferdinando
n. 6-2-2002

GRASSI Francesco
n. 11-9-1995

15

GRASSI Francesco
n. 13-1-1997

GRASSI Marta
n. 27-3-2000

GRASSI Giuseppe
n. 8-6-2007

Tav. 12

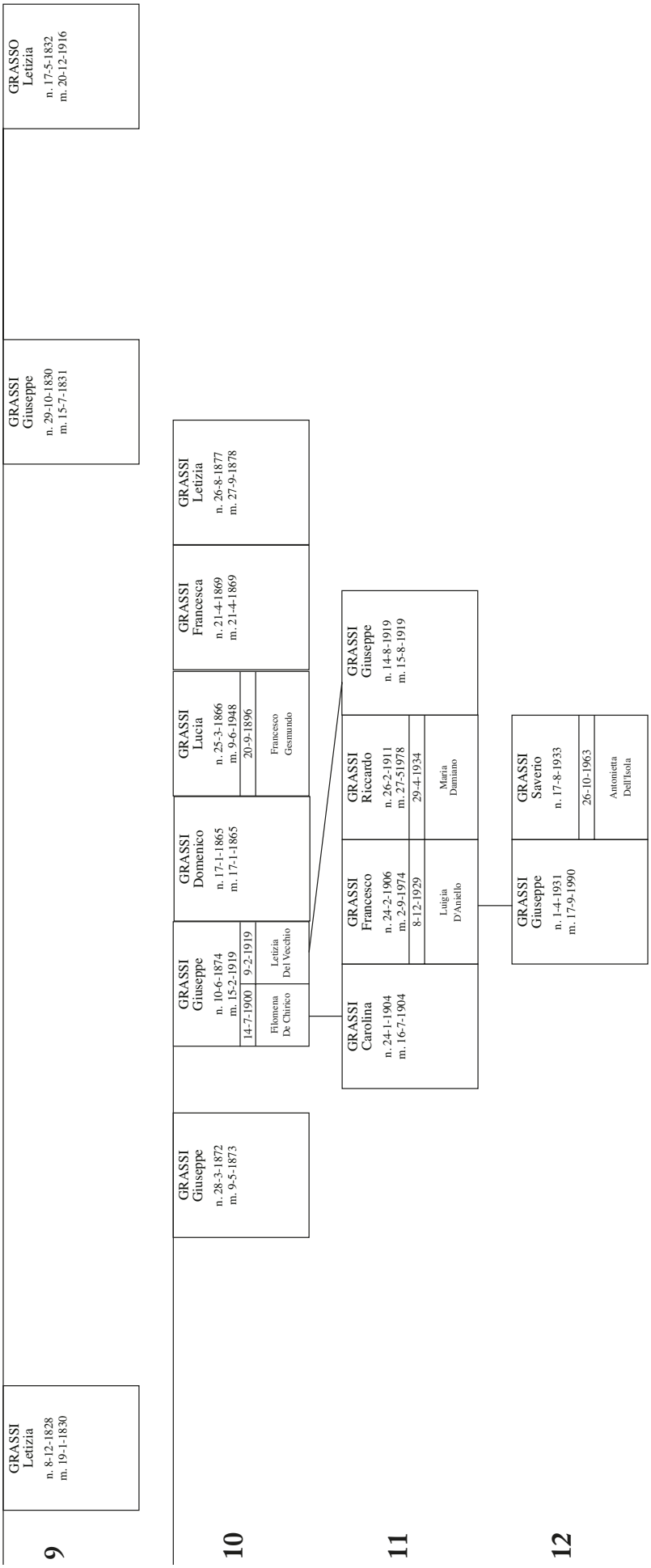
GRASSO
Letizia
n. 17-5-1832
m. 20-12-1916
GRASSI
Giuseppe
n. 29-10-1830
m. 15-7-1831
GRASSI
Letizia
n. 8-12-1828
m. 19-1-1830
GRASSI
Letizia
n. 26-8-1877
m. 27-9-1878
GRASSI
Francesca
n. 21-4-1869
m. 21-4-1869
GRASSI
Lucia
n. 25-3-1866
m. 9-6-1948
20-9-1896
Francesco
Gesmundo
GRASSI
Domenico
n. 17-1-1865
m. 17-1-1865
GRASSI
Giuseppe
n. 10-6-1874
m. 15-2-1919
14-7-1900
9-2-1919
Filomena
De Chirico
Letizia
Del Vecchio
GRASSI
Giuseppe
n. 28-3-1872
m. 9-5-1873
GRASSI
Giuseppe
n. 14-8-1919
m. 15-8-1919
GRASSI
Riccardo
n. 26-2-1911
m. 27-51978
29-4-1934
Maria
Damiano
GRASSI
Francesco
n. 24-2-1906
m. 2-9-1974
8-12-1929
Luigia
D'Aniello
GRASSI
Carolina
n. 24-1-1904
m. 16-7-1904
GRASSI
Saverio
n. 17-8-1933
26-10-1963
Antonietta
Dell'Isola
GRASSI
Giuseppe
n. 1-4-1931
m. 17-9-1990
9
10
11
12

Tav. 13

10

- GRASSI Pasquale — n. 21-3-1880, m. 24-1-1971 — 24-2-1900 — Maria Baldassarre
- GRASSI Michele — n. 3-6-1882, m. 7-3-1884
- GRASSI Michele — n. 11-1-1885, m. deceduto — 19-3-1927 — Vincenza Garibaldi; 30-7-1936 — Angela Stoppani
- GRASSI Grazia — n. 22-1-1887, m. 12-4-1965 — 19-2-1908 — Nicolò Colasanto
- GRASSI Rosa — n. 26-5-1890, m. 26-11-1893
- GRASSI Domenico — n. 16-2-1892, m. 11-12-1893

11

- GRASSI Maria — n. 12-8-1900, m. 22-8-1964 — 24-9-1923 — Leonardo Bernardi; 5-8-1954 — Giuseppe Caio Arsenio
- GRASSI Nicola — n. 1-3-1903, m. 31-3-1904
- GRASSI Marco — n. 25-2-1905, m. 31-1-1934 — 27-4-1929 — Laura Cantatore
- GRASSI Nicoletta — n. 19-7-1907, m. 26-3-1996 — 1-1-1934 — Tommaso Chiapperini
- GRASSI Lucia — n. 8-1-1910, m. 14-9-1993 — 6-1-1935 — Tommaso Lupelli
- GRASSI Gioacchino — n. 17-2-1912, m. 18-5-1941 — 27-10-1937 — Anna Rutigliano
- GRASSI Michele — n. 25-2-1914, m. 8-2-1979 — 24-2-1946 — Colomba Malerba; 31-1-1959 — Angela Da Pisa
- GRASSI Federico — n. 19-7-1916, m. 17-9-1918
- GRASSI Fedele — n. 14-2-1919, m. 4-5-2007 — 3-3-1946 — Clementina Mastrorilli
- GRASSI Vincenzo — n. 5-6-1921, m. 14-7-2010 — 19-8-1950 — Celestina Saltarella
- GRASSI Antonio — n. 15-2-1924, m. 12-12-1989 — 16-3-1942 — Lucia Cagnetta

12

- GRASSI Pasquale — n. 12-7-1930 — 28-6-1958 — Antonia Di Paolo
- GRASSI Maria — n. 28-6-1933 — 23-4-1954 — Michele Di Gioia
- GRASSI Maria — n. 27-9-1938 — 28-9-1963 — Pasquale Polini
- GRASSI Pasquale — n. 5-4-1940 — 8-9-1969 — Filomena De Nicolo
- GRASSI Maria — n. 16-3-1947, m. 13-6-1947
- GRASSI Pasquale — n. 23-12-1959, m. 23-12-1959
- GRASSI Pasquale — n. 10-1-1961
- GRASSI Maria — n. 21-2-1947 — 1-8-1977 — Giovanni Chiapperini
- GRASSI Pasquale — n. 16-9-1950, n. 13-7-2017 — 23-2-1974 — Rosa Lezoche

13

- GRASSI Gioacchino Simone — n. 11-2-1972 — 18-2-2002 — Elisabetta Tedeschi
- GRASSI Arianna — n. 6-4-1979 — 20-6-2014 — Giuseppe Dello Russo
- GRASSI Fedele — n. 12-8-1975 — 4-1-2015 — Judith Bigisa Oenga
- GRASSI Dario — n. 1-10-1984 — 7-6-2012 — Daniela Quarto

14

- GRASSI Giovanni Enrico — n. 22-1-2007
- GRASSI Rosa — n. 9-5-2015
- GRASSI Elisabetta — n. 6-3-2018

A

B

Tav. 14

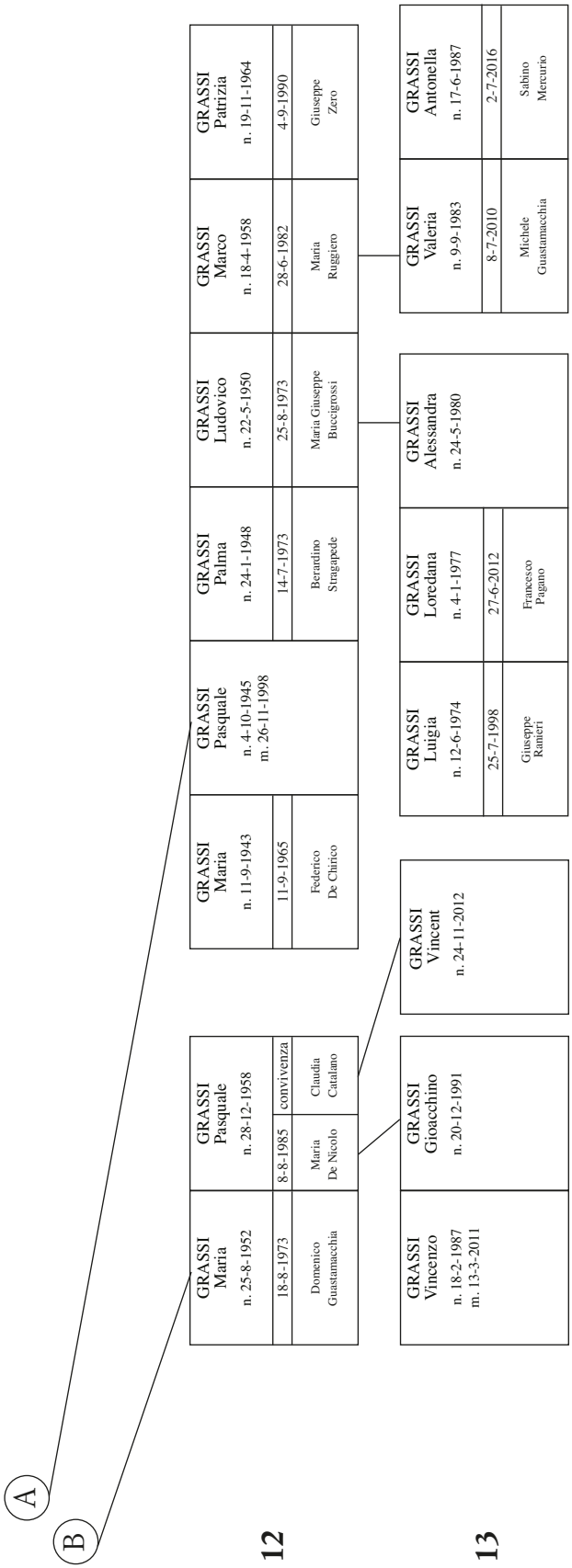
A
B
GRASSI Maria n. 25-8-1952
18-8-1973
Domenico Guastamacchia
GRASSI Pasquale n. 28-12-1958
8-8-1985
convivenza
Maria De Nicolo
Claudia Catalano
GRASSI Maria n. 11-9-1943
11-9-1965
Federico De Chirico
GRASSI Pasquale n. 4-10-1945 m. 26-11-1998
GRASSI Palma n. 24-1-1948
14-7-1973
Berardino Stragapede
GRASSI Ludovico n. 22-5-1950
25-8-1973
Maria Giuseppe Buccigrossi
GRASSI Marco n. 18-4-1958
28-6-1982
Maria Ruggiero
GRASSI Patrizia n. 19-11-1964
4-9-1990
Giuseppe Zero
GRASSI Vincenzo n. 18-2-1987 m. 13-3-2011
GRASSI Gioacchino n. 20-12-1991
GRASSI Vincent n. 24-11-2012
GRASSI Luigia n. 12-6-1974
25-7-1998
Giuseppe Ranieri
GRASSI Loredana n. 4-1-1977
27-6-2012
Francesco Pagano
GRASSI Alessandra n. 24-5-1980
GRASSI Valeria n. 9-9-1983
8-7-2010
Michele Guastamacchia
GRASSI Antonella n. 17-6-1987
2-7-2016
Sabino Mercurio
12
13

Tav. 15

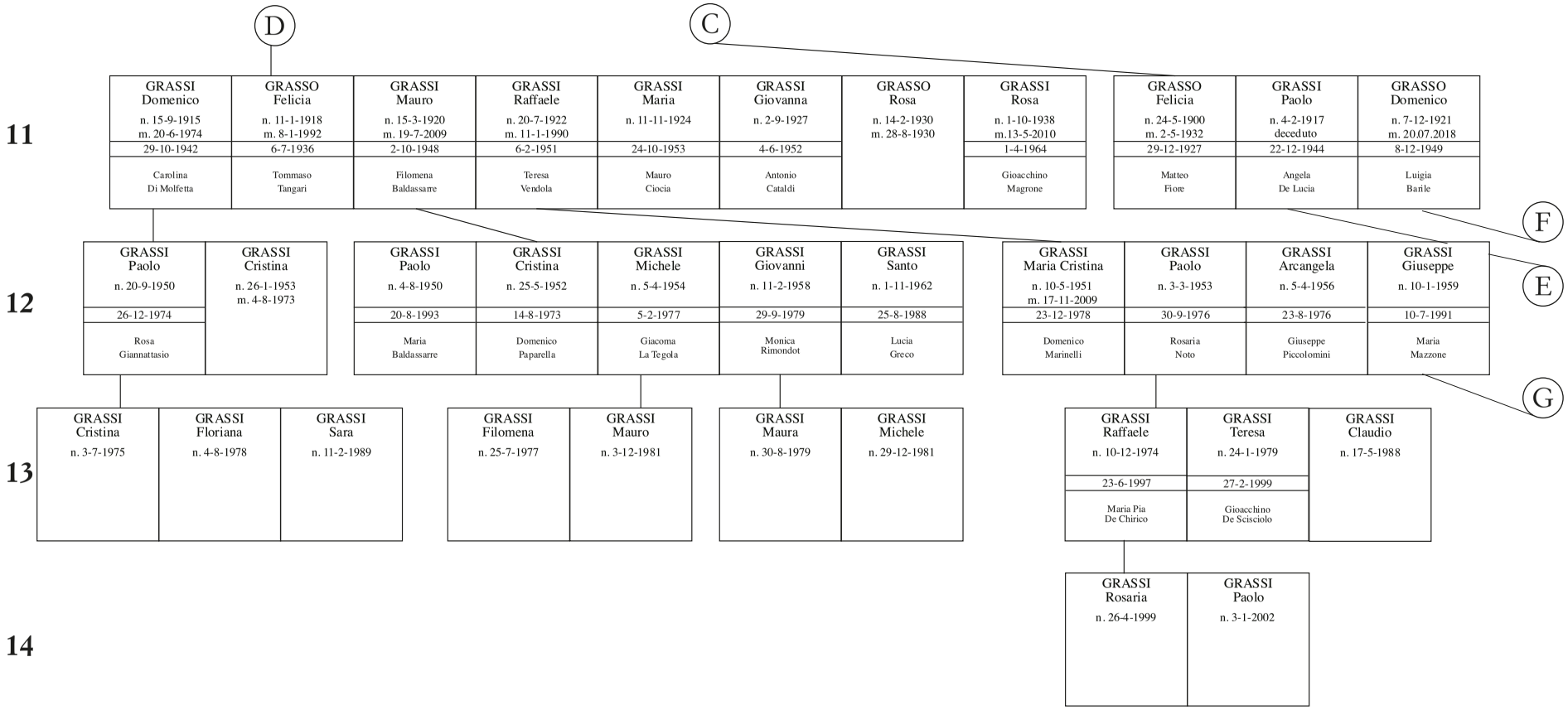
D
C
11
GRASSI Domenico n. 15-9-1915 m. 20-6-1974 29-10-1942 Carolina Di Molfetta
GRASSO Felicia n. 11-1-1918 m. 8-1-1992 6-7-1936 Tommaso Tangari
GRASSI Mauro n. 15-3-1920 m. 19-7-2009 2-10-1948 Filomena Baldassarre
GRASSI Raffaele n. 20-7-1922 m. 11-1-1990 6-2-1951 Teresa Vendola
GRASSI Maria n. 11-11-1924 24-10-1953 Mauro Ciocia
GRASSI Giovanna n. 2-9-1927 4-6-1952 Antonio Cataldi
GRASSO Rosa n. 14-2-1930 m. 28-8-1930
GRASSI Rosa n. 1-10-1938 m.13-5-2010 1-4-1964 Gioacchino Magrone
GRASSO Felicia n. 24-5-1900 m. 2-5-1932 29-12-1927 Matteo Fiore
GRASSI Paolo n. 4-2-1917 deceduto 22-12-1944 Angela De Lucia
GRASSO Domenico n. 7-12-1921 m. 20.07.2018 8-12-1949 Luigia Barile
F
E
12
GRASSI Paolo n. 20-9-1950 26-12-1974 Rosa Giannattasio
GRASSI Cristina n. 26-1-1953 m. 4-8-1973
GRASSI Paolo n. 4-8-1950 20-8-1993 Maria Baldassarre
GRASSI Cristina n. 25-5-1952 14-8-1973 Domenico Paparella
GRASSI Michele n. 5-4-1954 5-2-1977 Giacoma La Tegola
GRASSI Giovanni n. 11-2-1958 29-9-1979 Monica Rimondot
GRASSI Santo n. 1-11-1962 25-8-1988 Lucia Greco
GRASSI Maria Cristina n. 10-5-1951 m. 17-11-2009 23-12-1978 Domenico Marinelli
GRASSI Paolo n. 3-3-1953 30-9-1976 Rosaria Noto
GRASSI Arcangela n. 5-4-1956 23-8-1976 Giuseppe Piccolomini
GRASSI Giuseppe n. 10-1-1959 10-7-1991 Maria Mazzone
G
13
GRASSI Cristina n. 3-7-1975
GRASSI Floriana n. 4-8-1978
GRASSI Sara n. 11-2-1989
GRASSI Filomena n. 25-7-1977
GRASSI Mauro n. 3-12-1981
GRASSI Maura n. 30-8-1979
GRASSI Michele n. 29-12-1981
GRASSI Raffaele n. 10-12-1974 23-6-1997 Maria Pia De Chirico
GRASSI Teresa n. 24-1-1979 27-2-1999 Gioacchino De Scisciolo
GRASSI Claudio n. 17-5-1988
14
GRASSI Rosaria n. 26-4-1999
GRASSI Paolo n. 3-1-2002

Tav. 16

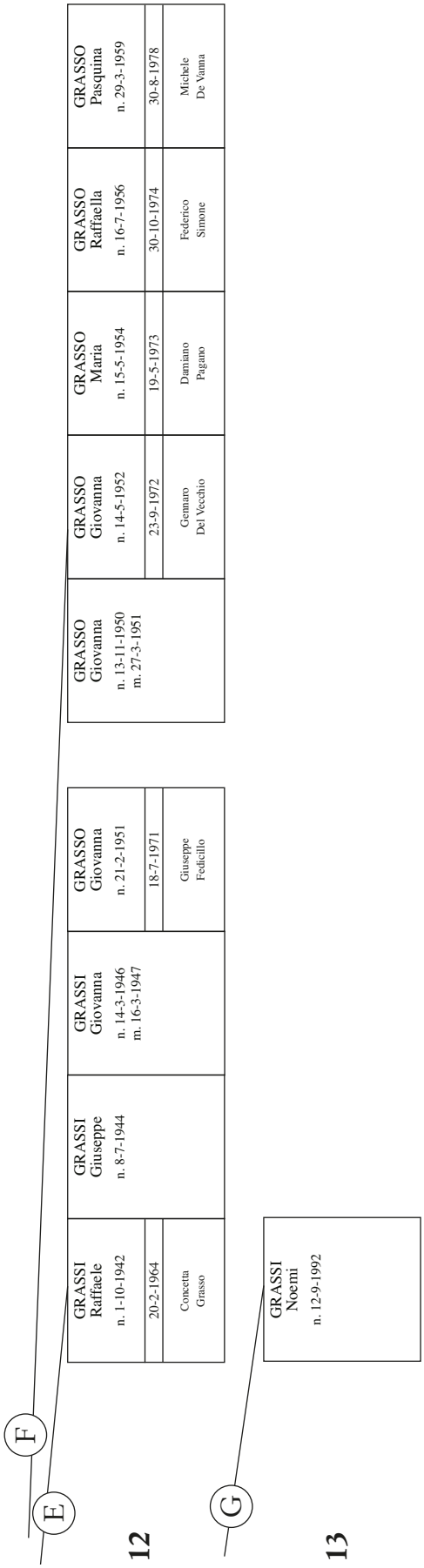
F
E
GRASSI
Raffaele
n. 1-10-1942
20-2-1964
Concetta
Grasso
GRASSI
Giuseppe
n. 8-7-1944
GRASSI
Giovanna
n. 14-3-1946
m. 16-3-1947
GRASSO
Giovanna
n. 21-2-1951
18-7-1971
Giuseppe
Fedicillo
GRASSO
Giovanna
n. 13-11-1950
m. 27-3-1951
GRASSO
Giovanna
n. 14-5-1952
23-9-1972
Gennaro
Del Vecchio
GRASSO
Maria
n. 15-5-1954
19-5-1973
Damiano
Pagano
GRASSO
Raffaella
n. 16-7-1956
30-10-1974
Federico
Simone
GRASSO
Pasquina
n. 29-3-1959
30-8-1978
Michele
De Vanna
12
G
GRASSI
Noemi
n. 12-9-1992
13

Tav. 17

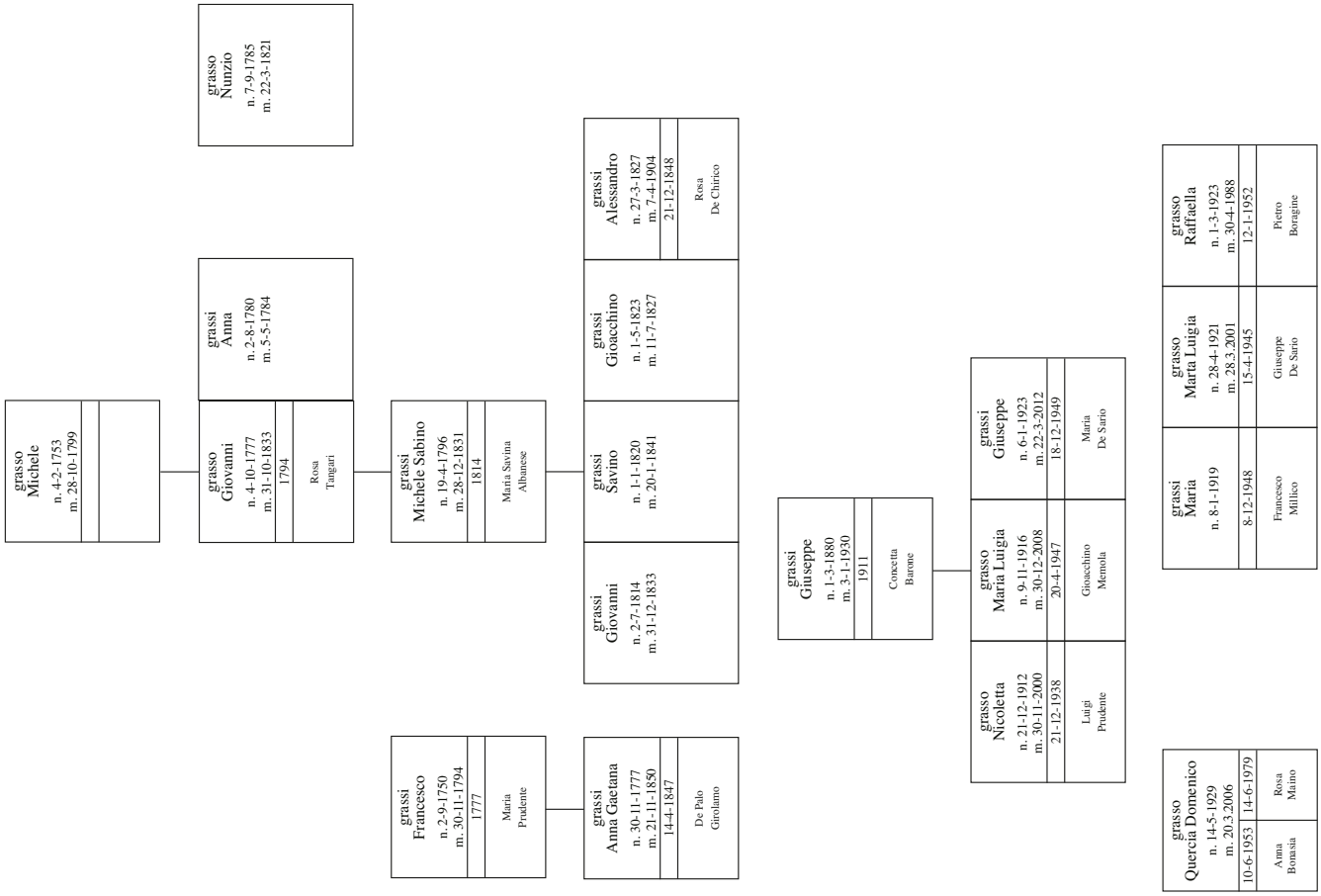
grasso Michele n. 4-2-1753 m. 28-10-1799
grasso Giovanni n. 4-10-1777 m. 31-10-1833 1794 Rosa Tangari
grasso Nunzio n. 7-9-1785 m. 22-3-1821
grassi Anna n. 2-8-1780 m. 5-5-1784
grassi Michele Sabino n. 19-4-1796 m. 28-12-1831 1814 Maria Savina Albanese
grassi Francesco n. 2-9-1750 m. 30-11-1794 1777 Maria Prudente
grassi Anna Gaetana n. 30-11-1777 m. 21-11-1850 14-4-1847 De Palo Girolamo
grassi Giovanni n. 2-7-1814 m. 31-12-1833
grassi Savino n. 1-1-1820 m. 20-1-1841
grassi Gioacchino n. 1-5-1823 m. 11-7-1827
grassi Alessandro n. 27-3-1827 m. 7-4-1904 21-12-1848 Rosa De Chirico
grassi Giuseppe n. 1-3-1880 m. 3-1-1930 1911 Concetta Barone
grasso Nicoletta n. 21-12-1912 m. 30-11-2000 21-12-1938 Luigi Prudente
grasso Maria Luigia n. 9-11-1916 m. 30-12-2008 20-4-1947 Gioacchino Memola
grassi Giuseppe n. 6-1-1923 m. 22-3-2012 18-12-1949 Maria De Sario
grassi Maria n. 8-1-1919 8-12-1948 Francesco Milico
grasso Marta Luigia n. 28-4-1921 m. 28.3.2001 15-4-1945 Giuseppe De Sario
grasso Raffaella n. 1-3-1923 m. 30-4-1988 12-1-1952 Pietro Boragine
grasso Quercia Domenico n. 14-5-1929 m. 20.3.2006 10-6-1953 Anna Bonasia 14-6-1979 Rosa Marino

Tav. 18

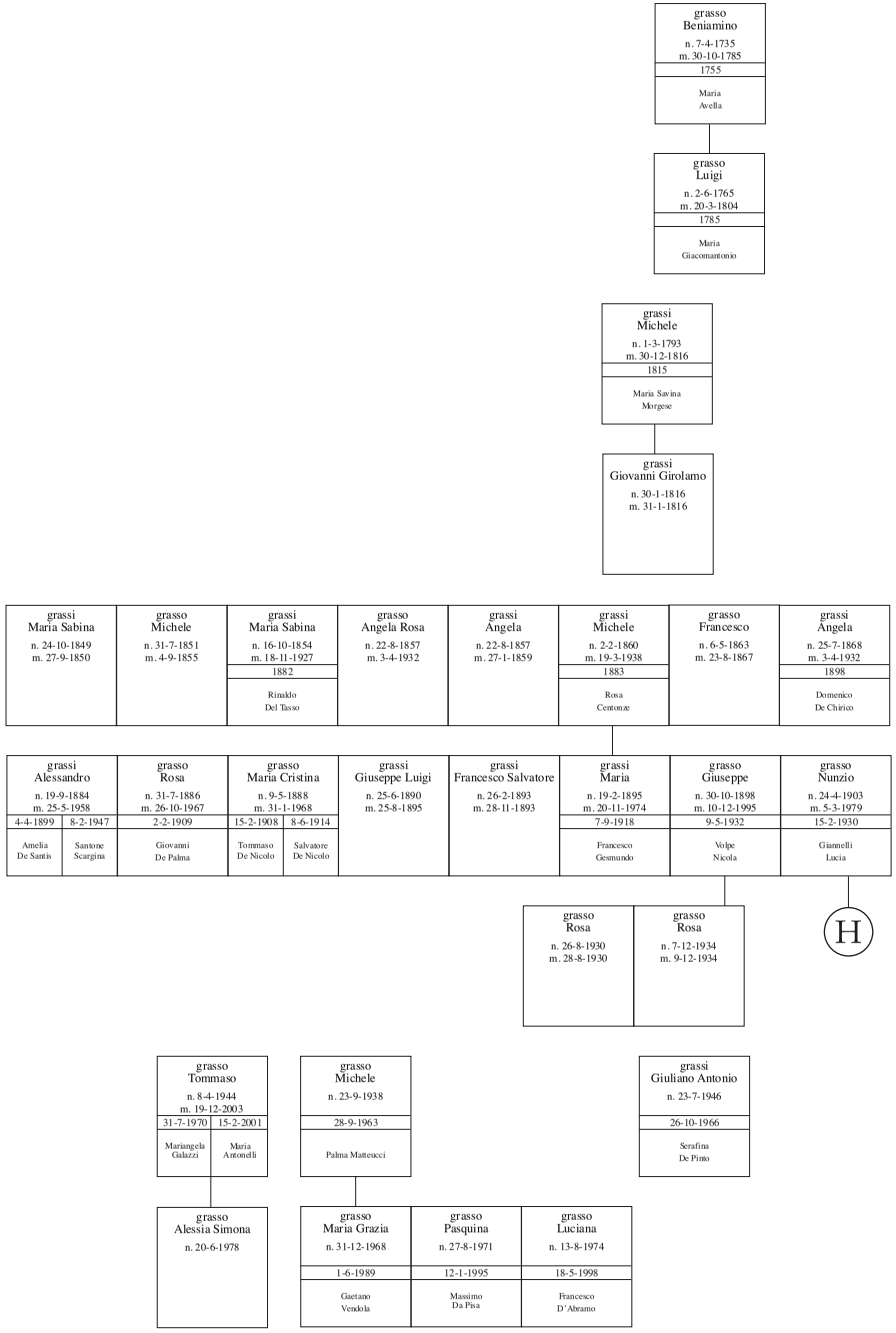
grasso Beniamino n. 7-4-1735 m. 30-10-1785 1755 Maria Avella
grasso Luigi n. 2-6-1765 m. 20-3-1804 1785 Maria Giacomantonio
grassi Michele n. 1-3-1793 m. 30-12-1816 1815 Maria Savina Morgese
grassi Giovanni Girolamo n. 30-1-1816 m. 31-1-1816
grassi Maria Sabina n. 24-10-1849 m. 27-9-1850
grasso Michele n. 31-7-1851 m. 4-9-1855
grassi Maria Sabina n. 16-10-1854 m. 18-11-1927 1882 Rinaldo Del Tasso
grasso Angela Rosa n. 22-8-1857 m. 3-4-1932
grassi Angela n. 22-8-1857 m. 27-1-1859
grassi Michele n. 2-2-1860 m. 19-3-1938 1883 Rosa Centonze
grasso Francesco n. 6-5-1863 m. 23-8-1867
grassi Angela n. 25-7-1868 m. 3-4-1932 1898 Domenico De Chirico
grassi Alessandro n. 19-9-1884 m. 25-5-1958 4-4-1899 8-2-1947 Amelia De Santis Santone Scargina
grasso Rosa n. 31-7-1886 m. 26-10-1967 2-2-1909 Giovanni De Palma
grasso Maria Cristina n. 9-5-1888 m. 31-1-1968 15-2-1908 8-6-1914 Tommaso De Nicolo Salvatore De Nicolo
grassi Giuseppe Luigi n. 25-6-1890 m. 25-8-1895
grassi Francesco Salvatore n. 26-2-1893 m. 28-11-1893
grassi Maria n. 19-2-1895 m. 20-11-1974 7-9-1918 Francesco Gesmundo
grasso Giuseppe n. 30-10-1898 m. 10-12-1995 9-5-1932 Volpe Nicola
grasso Nunzio n. 24-4-1903 m. 5-3-1979 15-2-1930 Giannelli Lucia
grasso Rosa n. 26-8-1930 m. 28-8-1930
grasso Rosa n. 7-12-1934 m. 9-12-1934
H
grasso Tommaso n. 8-4-1944 m. 19-12-2003 31-7-1970 15-2-2001 Mariangela Galazzi Maria Antonelli
grasso Alessia Simona n. 20-6-1978
grasso Michele n. 23-9-1938 28-9-1963 Palma Matteucci
grasso Maria Grazia n. 31-12-1968 1-6-1989 Gaetano Vendola
grasso Pasquina n. 27-8-1971 12-1-1995 Massimo Da Pisa
grasso Luciana n. 13-8-1974 18-5-1998 Francesco D'Abramo
grassi Giuliano Antonio n. 23-7-1946 26-10-1966 Serafina De Pinto

Tav. 19

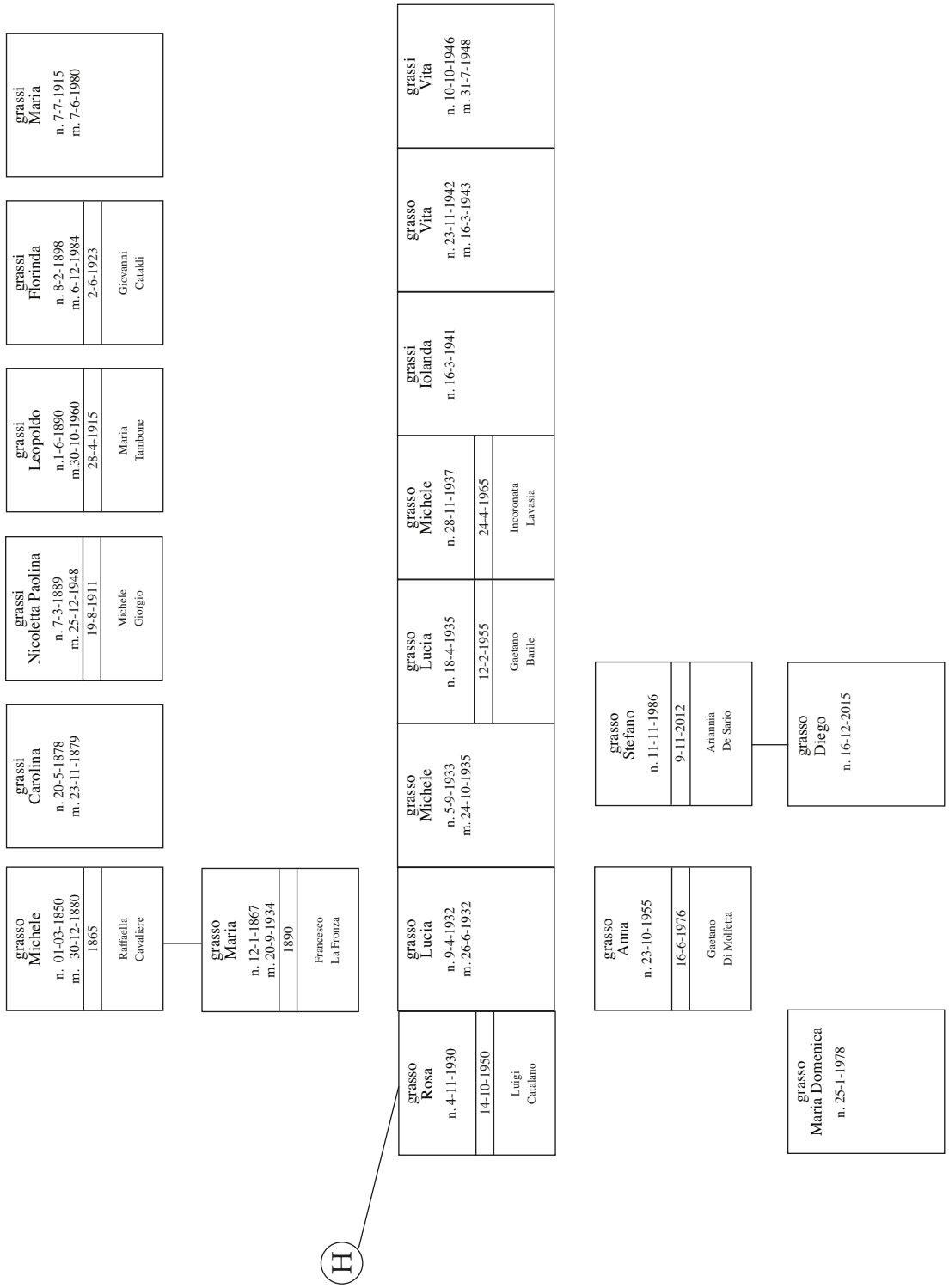
grasso
Michele
n. 01-03-1850
m. 30-12-1880
1865
Raffaella
Cavaliere
grassi
Carolina
n. 20-5-1878
m. 23-11-1879
grassi
Nicoletta Paolina
n. 7-3-1889
m. 25-12-1948
19-8-1911
Michele
Giorgio
grassi
Leopoldo
n.1-6-1890
m.30-10-1960
28-4-1915
Maria
Tambone
grassi
Florinda
n. 8-2-1898
m. 6-12-1984
2-6-1923
Giovanni
Cataldi
grassi
Maria
n. 7-7-1915
m. 7-6-1980
grasso
Maria
n. 12-1-1867
m. 20-9-1934
1890
Francesco
La Fronza
grasso
Rosa
n. 4-11-1930
14-10-1950
Luigi
Catalano
grasso
Lucia
n. 9-4-1932
m. 26-6-1932
grasso
Michele
n. 5-9-1933
m. 24-10-1935
grasso
Lucia
n. 18-4-1935
12-2-1955
Gaetano
Barile
grasso
Michele
n. 28-11-1937
24-4-1965
Incoronata
Lavasia
grassi
Iolanda
n. 16-3-1941
grasso
Vita
n. 23-11-1942
m. 16-3-1943
grassi
Vita
n. 10-10-1946
m. 31-7-1948
grasso
Anna
n. 23-10-1955
16-6-1976
Gaetano
Di Molfetta
grasso
Stefano
n. 11-11-1986
9-11-2012
Ariannia
De Sario
grasso
Diego
n. 16-12-2015
grasso
Maria Domenica
n. 25-1-1978
H

Terlizzi: 20.4.1964.
Da sinistra ins. Angela De Pinto Vendola: in braccio il figlio defunto Francuccio, mia madre Palma Colasanto (27.4.1932), nonna materna Luigia De Chirico ved. Colasanto (23.6.1995-5.7.1982), prozia Paolina Grassi (10.8.1893-18.12.1975), i nonni Girolamo Grassi (1.4.1896-26.1.1986) e Maria Giuseppe D'Elia (17.12.1898-8.10.1986), mio padre Giuseppe Grassi (18.1.1929), ins. Anna Petrone Tangari, dr. Pasquale Rutigliani. Seduto l'Autore Gero Grassi mentre festeggia il suo sesto compleanno nell'abitazione di Vico 1° Garibaldi, 34, accanto Mara Grassi (24.11.1961), mia sorella.
(Foto Archivio Gero Grassi)

Barcellona: Luglio 2001
Daniele Gaetano Grassi (18.9.1988).
(Foto Archivio Gero Grassi)

Sant'Ilario d'Enza (Reggio Emilia): Settembre 1998.
Daniele Gaetano (18.9.1988) e Giuseppe Grassi (3.7.1985); alle loro spalle il Segretario Nazionale PPI on. Franco Marini con l'Autore del libro Gero Grassi.
(Foto Archivio Gero Grassi)

Fonti Archivistico - Bibliografiche

- ARCHIVIO DI STATO MINISTERO BENI CULTURALI - Bari
- ARCHIVIO DI STATO MINISTERO BENI CULTURALI - Roma
- ARCHIVIO DI STATO MINISTERO BENI CULTURALI - Napoli
- ARCHIVIO DI STATO MINISTERO BENI CULTURALI - Torino
- ARCHIVIO COMUNALE UFFICI DEMOGRAFICI - Andria
- ARCHIVIO COMUNALE UFFICI DEMOGRAFICI - Bari
- ARCHIVIO COMUNALE UFFICI DEMOGRAFICI - Bitonto
- ARCHIVIO COMUNALE UFFICI DEMOGRAFICI - Corato
- ARCHIVIO COMUNALE UFFICI DEMOGRAFICI - Gravina
- ARCHIVIO COMUNALE UFFICI DEMOGRAFICI - Molfetta
- ARCHIVIO COMUNALE UFFICI DEMOGRAFICI - Napoli
- ARCHIVIO COMUNALE UFFICI DEMOGRAFICI - Ruvo
- ARCHIVIO COMUNALE UFFICI DEMOGRAFICI - Spinazzola
- ARCHIVIO COMUNALE UFFICI DEMOGRAFICI - Terlizzi
- ARCHIVIO COMUNALE UFFICI DEMOGRAFICI - Trani
- ARCHIVIO CAPITOLARE CONCATTEDRALE - Terlizzi
- BIBLIOTECA SAGARIGA VISCONTI - BARI

1 ASNa, Biblioteca della Commissione Araldica Napoletana: Patriziati e nobiltà civiche nel già Reame di Napoli, vari appunti bibliografici ed archivistici raccolti da Luigi Volpicella (manoscritto).
2 Vittorio Spreti, Enciclopedia storico nobiliare italiana.
3 Elenco ufficiale della Nobiltà Italiana.
4 Pietramellara, Blasonario generale italiano, Roma 1899.
5 Tribolati, Grammatica Araldica, Milano 1904
6 Morini Araldica, Firenze 1929.
7 Candida Gonzaga, Memorie delle famiglie nobili delle Province Meridionali d'Italia, Roma.
8 Nova Di Bitetto, Blasonario generale di terra di Bari, Bari, 1950.
9 Dizionario bibliografico degli Italiani. Istituto Enciclopedia Treccani.
10 Bascapè, Le raccolte di sigilli.

Mezzano di Primiero (Trento): Luglio 2000
Daniele Gaetano (18.9.1988) e Giuseppe Grassi (3.7.1985)
con il famoso calciatore barese Antonio Cassano.
(Foto Archivio Gero Grassi)

Terlizzi: 26 novembre 1972.
Elezioni amministrative e politiche. Va a votare per il rinnovo del Consiglio Comunale di Terlizzi Giulia Grassi (11.12.1872-12.3.1974) accompagnata dal pronipote Pasquale Grassi (16.9.1950-13.7.2017), dal Vicesegretario Comunale Vito Ruggieri, dal Segretario Comunale Bove e dal Commissario Prefettizio dr. Domenico Di Gioia. Qualche giorno dopo Giulia Grassi festeggerà nella sua abitazione i cento anni di vita.
(Foto di Pasquale Grassi, defunto)

Terlizzi: 1928.
Federico Grassi (14.2.1903-24.6.1975) e da sinistra i figli Leonarda Grassi (29.9.1921-23.1.2010), Fedele Grassi (8.11.1926-9.5.2000) e Benedetta Grassi (5.8.1923-25.11.1992).
(Foto di Domenico Grassi)

Domenico Grassi (19.3.1962), un amico, il figlio Fedele (6.9.1992), la moglie Rosanna Vendola, la figlia Raffaella (20.6.1995).
(foto di Domenico Grassi)

Benedetta Grassi (5.8.1923-25.11.1992).
(Foto di Domenico Grassi)

Domenico Grasso (11.1.1890-16.2.1965) dinanzi alla sua bottega di barbiere nel 1956.
(Foto di Domenico Grassi)

Marco Grassi (18.4.1958).
(foto di Marco Grassi)

Valeria Grassi (9.9.1983).
(foto di Marco Grassi)

Antonella Grassi (17.6.1987).
(foto di Marco Grassi)

Indice

- **Prefazione di Maria Grassi e Marisa Grassi** pag. 3
- **Prefazione di Paola Grassi** pag. 5

- **I Capitolo - Il perché di un lavoro**

1 Premessa pag. 9

- **II Capitolo - Terlizzi: Comune dell'Italia Meridionale. Cenni storici**

1 Le origini pag. 13
2 La prima citazione pag. 13
3 Distruzione e saccheggi pag. 13
4 Prima autonomia e libertà pag. 14
5 L'Ottocento pag. 14
6 Il Novecento pag. 14
7 La Resistenza e la rinascita della città pag. 15
8 I giorni nostri pag. 15

- **III Capitolo - Le Fonti delle ricerca: l'Archivio Capitolare**

1 L'Archivio Capitolare pag. 17
2 Citazioni nell'Archivio Diocesano pag. 17
3 Il Registro dei Battesimi pag. 18
4 Il Registro dei Decessi pag. 19
5 Il Registro dei Matrimoni pag. 19
6 Altre Fonti pag. 20
7 La popolazione pag. 20
8 Altre annotazioni pag. 21

- **IV Capitolo - Le Fonti della ricerca: Gli Uffici Demografici del Comune di Terlizzi**

1 Premessa pag. 23
2 I Registri Comunali del 1800 pag. 23
3 I Registri Comunali del 1900 pag. 24
4 Il metodo di rilevazione usato pag. 24

- **V Capitolo - Grassi e Grasso**

1 Un caso risolto pag. 27
2 L'origine del cognome pag. 28

- **VI Capitolo - Le tipicità**

1 I nomi pag. 29
2 La mortalità infantile pag. 29
3 La longevità pag. 30
4 La filiazione pag. 31
5 I gemelli pag. 32
6 Le mogli ed i mariti pag. 32
7 Le guerre pag. 32
8 Le professioni pag. 33
9 Le ostetriche Grassi pag. 33
10 Gli incarichi politico-istituzionali pag. 34
11 Tutti parenti? pag. 34
12 I soggetti non collegabili pag. 35

- **VII Capitolo - Paolina Grassi e dintorni**

1. La casa di zia Paolina pag. 37
2. Celeste: la governante pag. 38
3. La professione di ostetrica pag. 38

4. I fratelli di zia Paolina: il calabrese ed i baresi pag. 39
5. Il fratello Girolamo pag. 39
6. I cugini Angela e Francesca Grassi, Domenico Grasso (fratelli) pag. 39
7. I Grassi del ramo Zambène pag. 40
8. Fedele Grassi e il Kenya pag. 41

- **VIII Capitolo - Albero genealogico dei Grassi - Grasso alfabetico**

1 Note introduttive pag. 43
2 Albero genealogico per ordine alfabetico pag. 45

- **IX Capitolo - Albero genealogico dei Grassi - Grasso per nascita**

1 Note introduttive pag. 55
2 Albero genealogico per nascita pag. 56

- **X Capitolo - Albero genealogico dei Grassi - Grasso per morte**

1 Note introduttive pag. 65
2 Albero genealogico per morte pag. 66

- **XI Capitolo - Anzianità alla morte dei Grassi - Grasso**

1 Note introduttive pag. 73
2 Anzianità alla morte pag. 74

- **XII Cenni sull'Autore**

1. Nascita e vita pag. 81
2. Terlizzi nel cuore pag. 82

- **XIII Capitolo - Ringraziamenti**

1 Che fatica! pag. 83

- **XIV Capitolo - Grafico dell'Albero genealogico dei Grassi-Grasso**

1 Spiegazioni e tavole pag. 85

- **Fonti archivistico-Bibliografiche** pag. 107

- **Indice** pag. 109

Bari: 5 agosto 1964.
Matrimonio di Teresa Grassi (24.9.1941) e Mario Pomponio.
Da sinistra Michele Grassi (1.7.1959), Giuseppe Grassi (18.1.1929), Fedele Grassi (16.2.1899-5.2.1977), Maria Giuseppe D'Elia (17.12.1898-8.10.1986), Giuseppe Grassi (18.1.1929), Bella Malerba (13.5.1906-26.7.1998), Girolamo Grassi (1.4.1896-26.1.1986).
(Foto Archivio Gero Grassi)

finito di stampare nel mese di Gennaio 2019 nel

CENTRO STAMPA litografica
di PANSINI V. & C. s.n.c.

70038 **TERLIZZI** (Ba) - Via Sarcone, 67
Tel/Fax 080.3519627
E-MAIL: info@centrostampalito.191.it

edizioni • grafica • pubblicità

fotolito/litografia/stampa digitale